

# **BUKU MANUAL APLIKASI**

## **RANCANG BANGUN SISTEM INFORMASI PELAYANAN KESEHATAN DAN REKAM MEDIS KLINIK HEWAN (Studi Kasus : Alta Vet Clinic, Kota Malang, Jawa Timur)**

Oleh:  
Anindya Refrina Rahmatanti (1831710017)  
Riskia Dinda Ramadina (1831710139)

**JURUSAN TEKNOLOGI INFORMASI  
POLITEKNIK NEGERI MALANG  
MEI 2021**

## KATA PENGANTAR

Dengan mengucapkan puji syukur kehadirat Allah SWT, karena atas limpahan rahmat & hidayah-Nya, penulis dapat menyelesaikan buku manual untuk dengan judul:

### **“Sistem Informasi Pelayanan Kesehatan dan Rekam Medis Klinik Hewan”**

Dalam buku manual ini berisi bagaimana tahapan yang dilakukan dalam desain dan implementasi aplikasi. Tahapan tersebut mulai dari spesifikasi perangkat komputer yang digunakan sampai implementasi dan pengujian integrasi.

Pada kesempatan ini penulis menyampaikan rasa terima kasih yang sebesar-besarnya kepada Yth.

1. Bapak Drs. Awan Setiawan, MMT., selaku Direktur di Politeknik Negeri Malang.
2. Bapak Rudy Ariyanto, ST., M.Cs., selaku Ketua Jurusan Teknologi Informasi Politeknik Negeri Malang.
3. Ibu Vivin Ayu Lestari, S.Pd., M.Kom., selaku dosen pembimbing satu tugas akhir
4. Ibu Eka Larasati Amalia, S.ST., MT., selaku dosen pembimbing dua tugas akhir
5. Bapak Budi Harijanto, ST., M.MKom. selaku dosen penguji satu
6. Bapak Agung Nugroho Pramudhita, S.T., M.T. selaku dosen penguji dua
7. Dan seluruh pihak yang telah membantu dan mendukung lancarnya pembuatan Laporan Akhir dari awal hingga akhir yang tidak dapat kami sebutkan satu persatu.

Penulis menyadari bahwa buku manual ini masih jauh dari kesempurnaan. Akhir kata, semoga dengan terselesaikannya buku manual ini akan memberikan perubahan dan perbaikan ke arah yang lebih baik bagi dunia pendidikan, khususnya di Politeknik Negeri Malang.

Malang, 27 Mei 2021

Penulis

## DAFTAR ISI

<b>KATA PENGANTAR .....</b>	<b>ii</b>
<b>DAFTAR ISI .....</b>	<b>iii</b>
<b>BAB I PENDAHULUAN .....</b>	<b>1</b>
<b>1.1 Tujuan Pembuatan Dokumen.....</b>	<b>1</b>
<b>1.2 Deskripsi Umum Sistem .....</b>	<b>1</b>
<b>1.2.1 Deskripsi Umum Sistem.....</b>	<b>1</b>
<b>1.2.2 Deskripsi Umum Kebutuhan Sistem .....</b>	<b>2</b>
<b>1.3 Deskripsi Dokumen.....</b>	<b>2</b>
<b>BAB II PERSIAPAN HARDWARE DAN SOFTWARE .....</b>	<b>3</b>
<b>2.1 Perangkat Keras .....</b>	<b>3</b>
<b>2.2 Perangkat Lunak .....</b>	<b>3</b>
<b>BAB III PETUNJUK INSTALASI APLIKASI.....</b>	<b>4</b>
<b>3.1 Laptop dan Notebook.....</b>	<b>4</b>
<b>3.2 Hp dan Tablet .....</b>	<b>4</b>
<b>3.3 Arsitektur Sistem .....</b>	<b>5</b>
<b>3.4 Flowchart.....</b>	<b>6</b>
<b>BAB IV PETUNJUK FITUR-FITUR APLIKASI .....</b>	<b>16</b>
<b>4.1 Fitur pada Admin .....</b>	<b>17</b>
<b>4.2 Fitur pada Dokter Hewan .....</b>	<b>17</b>
<b>4.3 Fitur pada Pemilik hewan .....</b>	<b>17</b>
<b>BAB V PETUNJUK PENGGUNAAN APLIKASI .....</b>	<b>18</b>
<b>5.1 Tampilan Beranda website .....</b>	<b>18</b>
<b>5.2 Login.....</b>	<b>19</b>
<b>5.3 Register Pemilik Hewan.....</b>	<b>20</b>

<b>5.4</b>	<b>Lupa <i>Password</i></b> .....	<b>21</b>
<b>5.5</b>	<b>Profil</b> .....	<b>23</b>
<b>5.6</b>	<b>Mengelola Pasien (hewan)</b> .....	<b>29</b>
<b>5.7</b>	<b>Mengelola Pemilik Hewan</b> .....	<b>32</b>
<b>5.8</b>	<b>Mengelola Akun Dokter dan Admin</b> .....	<b>35</b>
<b>5.9</b>	<b>Konsultasi</b> .....	<b>39</b>
<b>5.10</b>	<b>Reservasi</b> .....	<b>41</b>
<b>5.11</b>	<b>Rekam Medis</b> .....	<b>63</b>
<b>5.12</b>	<b>Mengelola Artikel</b> .....	<b>66</b>
<b>5.13</b>	<b>Mengelola Profil Klinik</b> .....	<b>69</b>

# **BAB I**

## **PENDAHULUAN**

Pada bab ini akan dijelaskan tentang tujuan pembuatan dokumen, deskripsi umum sistem, dan deskripsi dokumen.

### **1.1 Tujuan Pembuatan Dokumen**

Dokumen *user* manual sistem dan aplikasi Rancang Bangun Sistem Informasi Pelayanan Kesehatan dan Rekam Medis Klinik Hewan ini dibuat untuk tujuan sebagai berikut:

- a. Menggambarkan dan menjelaskan penggunaan sistem dan aplikasi Rancang Bangun Sistem Informasi Pelayanan Kesehatan dan Rekam Medis Klinik Hewan untuk *user* admin, dokter, pemilik hewan (pasien).
- b. Sebagai panduan penggunaan sistem dan aplikasi untuk pengguna.

Pihak-pihak yang berkepentingan dan berhak menggunakan dokumen ini yaitu:

- a. Admin

Admin menggunakan dokumen ini sebagai panduan untuk mengelola data pemilik hewan dan dokter pada website.

- b. Dokter

Dokter menggunakan dokumen ini sebagai panduan untuk mengelola data rekam medis pasien pada website.

- c. Pemilik hewan (pasien)

Pemilik hewan menggunakan dokumen ini sebagai panduan untuk berkonsultasi dan reservasi layanan klinik

### **1.2 Deskripsi Umum Sistem**

#### **1.2.1 Deskripsi Umum Sistem**

Website Alta Vet Clinic merupakan website yang menyediakan jasa konsultasi dan reservasi bagi pemilik hewan juga jasa pengolahan data rekam medis pasien bagi staf klinik. Dengan adanya website ini juga dapat menjembatani hubungan antara pemilik hewan dengan staff klinik. Pemilik hewan dan staf klinik terbantu dengan adanya website ini untuk beraktifitas di Alta Vet Clinic.

### **1.2.2 Deskripsi Umum Kebutuhan Sistem**

Deskripsi umum kebutuhan sistem dan aplikasi yang akan diimplementasikan meliputi semua informasi yang bersifat teknis yang menjadi acuan dalam pengembangan aplikasi.

### **1.3 Deskripsi Dokumen**

Dokumen ini dibuat untuk memberikan panduan penggunaan sistem Rancang Bangun Sistem Informasi Pelayanan Kesehatan dan Rekam Medis Klinik Hewan. Dokumen ini berisikan informasi sebagai berikut:

1. **BAB I**

Berisi informasi umum yang merupakan bagian pendahuluan, yang meliputi tujuan pembuatan dokumen, deskripsi umum sistem, serta deskripsi dokumen.

2. **BAB II**

Berisi perangkat yang dibutuhkan untuk penggunaan dalam mengakses sistem website.

3. **BAB III**

Berisi pengguna dapat mengakses website melalui perangkat yang tersedia.

4. **BAB IV**

Berisi fitur-fitur yang tersedia pada website sesuai dengan hak akses pengguna.

5. **BAB V**

Berisi tata cara penggunaan fitur-fitur pada website.

## **BAB II**

### **PERSIAPAN HARDWARE DAN SOFTWARE**

Dalam mengakses website Alta Vet Clinic pengguna perlu memepersiapkan perangkat keras (hardware) dan perang lunak (software). Berikut adalah penjelasan perangkat-perangkat yang dibutuhkan dalam mengakses website :

#### **2.1 Perangkat Keras**

Perangkat keras yang diperlukan antara lain:

- Laptop
- Komputer
- *Smartphone* (android atau IOS)
- *Tablet*
- *Notebook*

#### **2.2 Perangkat Lunak**

Perangkat lunak yang diperlukan antara lain:

- Chrome
- Mozilla Firefox
- Internet Explorer
- *Browser* pada *smartphone*

## BAB III

### PETUNJUK INSTALASI APLIKASI

Dalam mengakses website Alta Vet Clinic pengguna perlu mempersiapkan gawai yang telah disebutkan pada bab 2. Tidak ada spesifikasi khusus gawai untuk bias mengakses website. Cukup gawai tersebut harus terkoneksi dengan internet. Berikut adalah persiapan penggunaan web Alta Vet Clinic pada gawai :

#### 3.1 Laptop dan *Notebook*

- Untuk mengakses website Alta Vet Clinic pada laptop atau *notebook* pastikan sudah terhubung dengan internet.
- Buka *browser* yang tersedia pada laptop seperti Mozilla Firefox, Chrome, Internet Explorer, dan lain-lain.
- Lalu tuliskan <https://altavetclinic.xyz> pada kolom pencarian

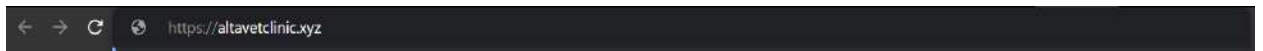

- Setelah itu akan menuju halaman beranda website Alta Vet Clinic

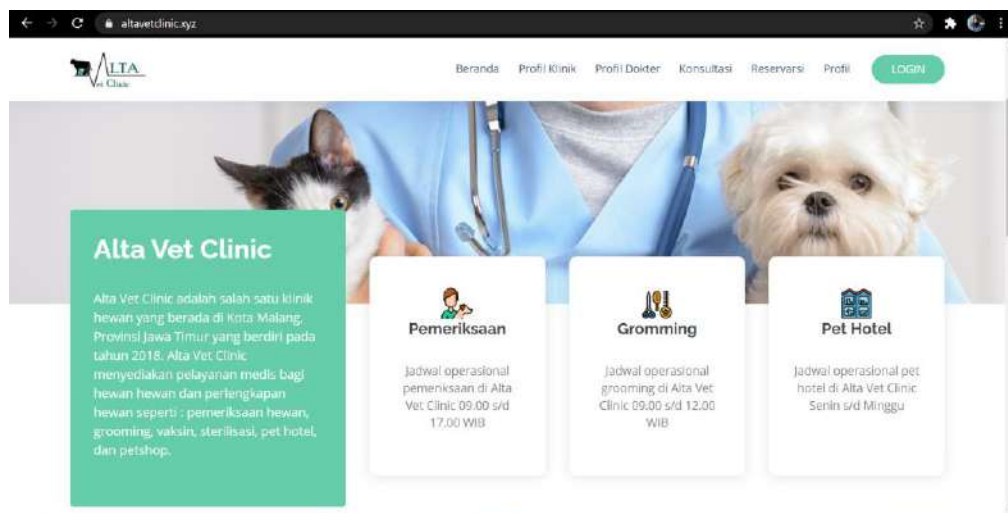

#### 3.2 *Hp* dan *Tablet*

- Untuk mengakses website Alta Vet Clinic pada *hp* atau *tablet* pastikan sudah terhubung dengan internet.
- Buka *browser* yang tersedia pada *hp*
- Lalu tuliskan <https://altavetclinic.xyz> pada kolom pencarian

16:00

... 20%

https://altavetclinic.xyz

- Selanjutnya akan menuju halaman beranda website

Pada bab ini juga dijelaskan arsitektur sistem website yang digambarkan pada gambar arsitektur sistem dan alur jalan dari masing-masing fitur yang akan digambarkan dengan diagram alir (flowchart).

### 3.3 Arsitektur Sistem

Dalam mengakses website Alta Vet Clinic gawai pengguna perlu terkoneksi dengan internet. Karena website hanya bisa diakses melalui *browser* sehingga memerlukan internet. Berikut adalah gambar dari arsitektur sistem dari website Alta Vet Clinic:

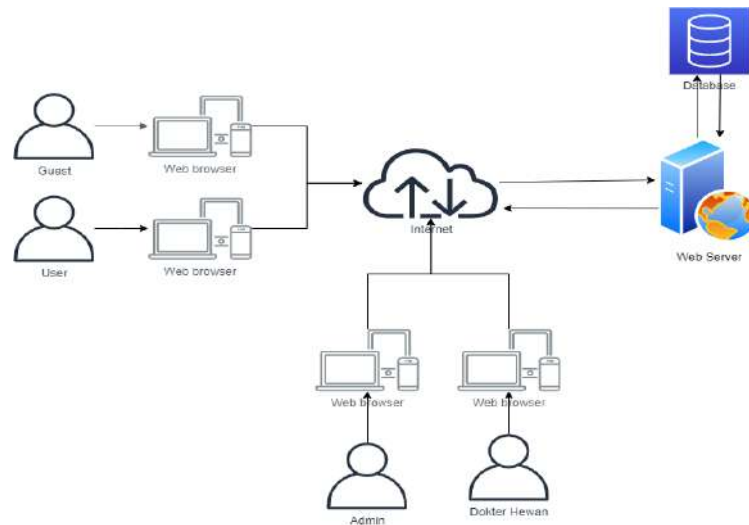

Untuk mengakses sistem maka *users* memerlukan sebuah *device* yang dapat mengakses *website*. *Users* juga memerlukan internet. Setelah terhubung dengan internet, *web browser* meminta ke *web server*, kemudian *web server* meminta dari *database*. Jika *database* telah memberikan respon pada *web server* maka *web server* akan memberikan respon pada *web browser* dan pengguna mendapatkan informasi yang diinginkan. *User* dapat menggunakan *web browser* yang disukai seperti google, mozilla, opera, dan lain sebagainya.

### 3.4 Flowchart

Pada setiap fitur pada website terdapat alur berbeda-beda dalam pengoperasiannya. Untuk lebih jelasnya alur pada setiap fitur di website dapat dilihat pada gambar berikut ini:

- Diagram alir *login* pemilik hewan

Diagram alir *login* pemilik hewan yang tertera pada gambar 3.10, untuk melakukan *login* maka pemilik hewan dapat memilih menu *login* kemudian memasukkan *email* dan *password*. Apabila belum memiliki akun, maka melakukan registrasi terlebih dahulu.

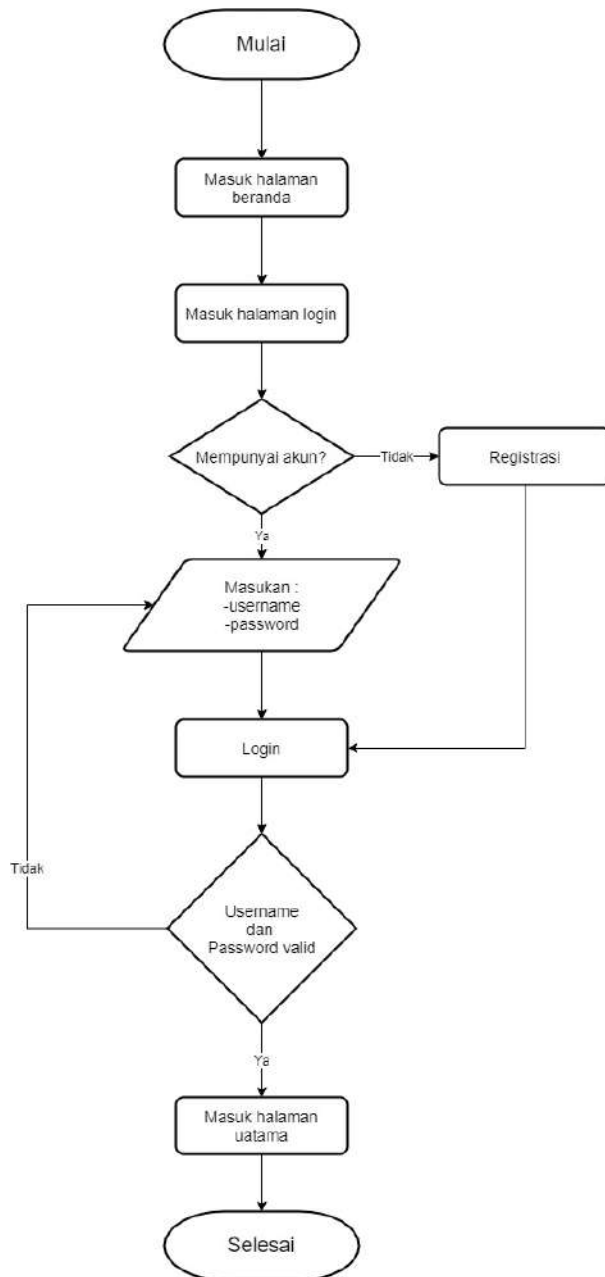

- Diagram alir *login* dokter hewan dan admin

Berbeda dengan *login* pemilik hewan, pada saat dokter hewan dan admin mengakses *website*, halaman pertama yang muncul adalah halaman *login* bukanlah halaman beranda. Hal ini sesuai dengan gambar 3.11. Apabila belum memiliki akun, maka harus menghubungi admin terlebih dahulu.

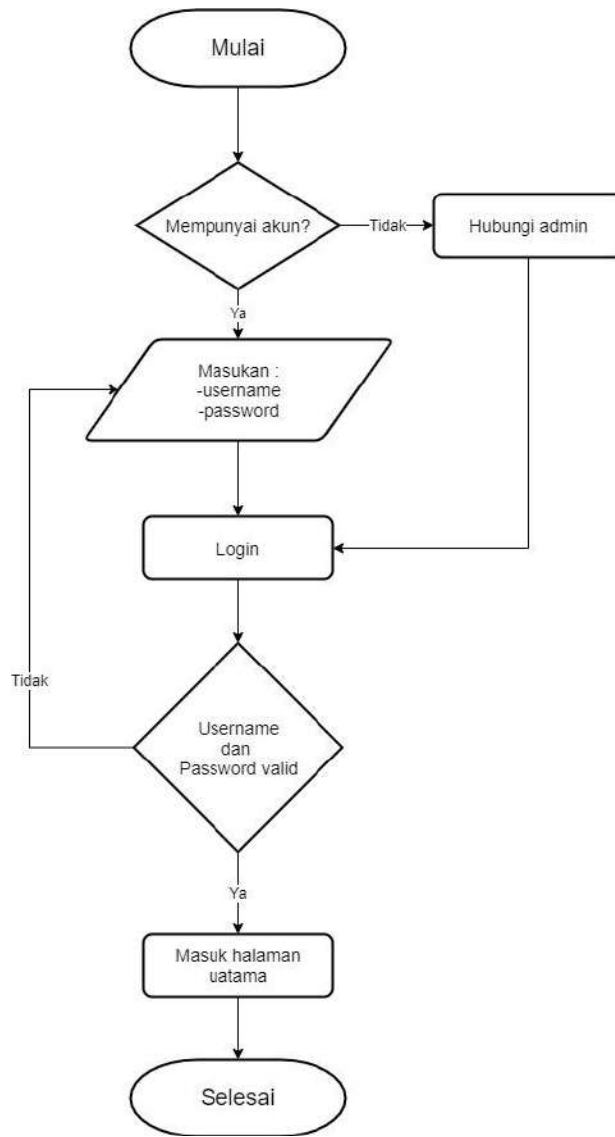

- Diagram alir registrasi pemilik hewan

Untuk melakukan registrasi sebagai pemilik hewan memilih registrasi. Registrasi pemilik hewan dapat dilakukan dengan dua cara yaitu dengan memasukkan identitas pemilik hewan bagi pemilik hewan yang belum pernah datang ke klinik dan memasukkan id pasien (hewan) bagi yang sudah pernah ke klinik. Selanjutnya akan diarahkan menuju *form email* dan *password*. Apabila data-data yang dimasukkan benar (valid) maka data akan tersimpan. Gambar 3.12 merupakan diagram alir registrasi pemilik hewan.

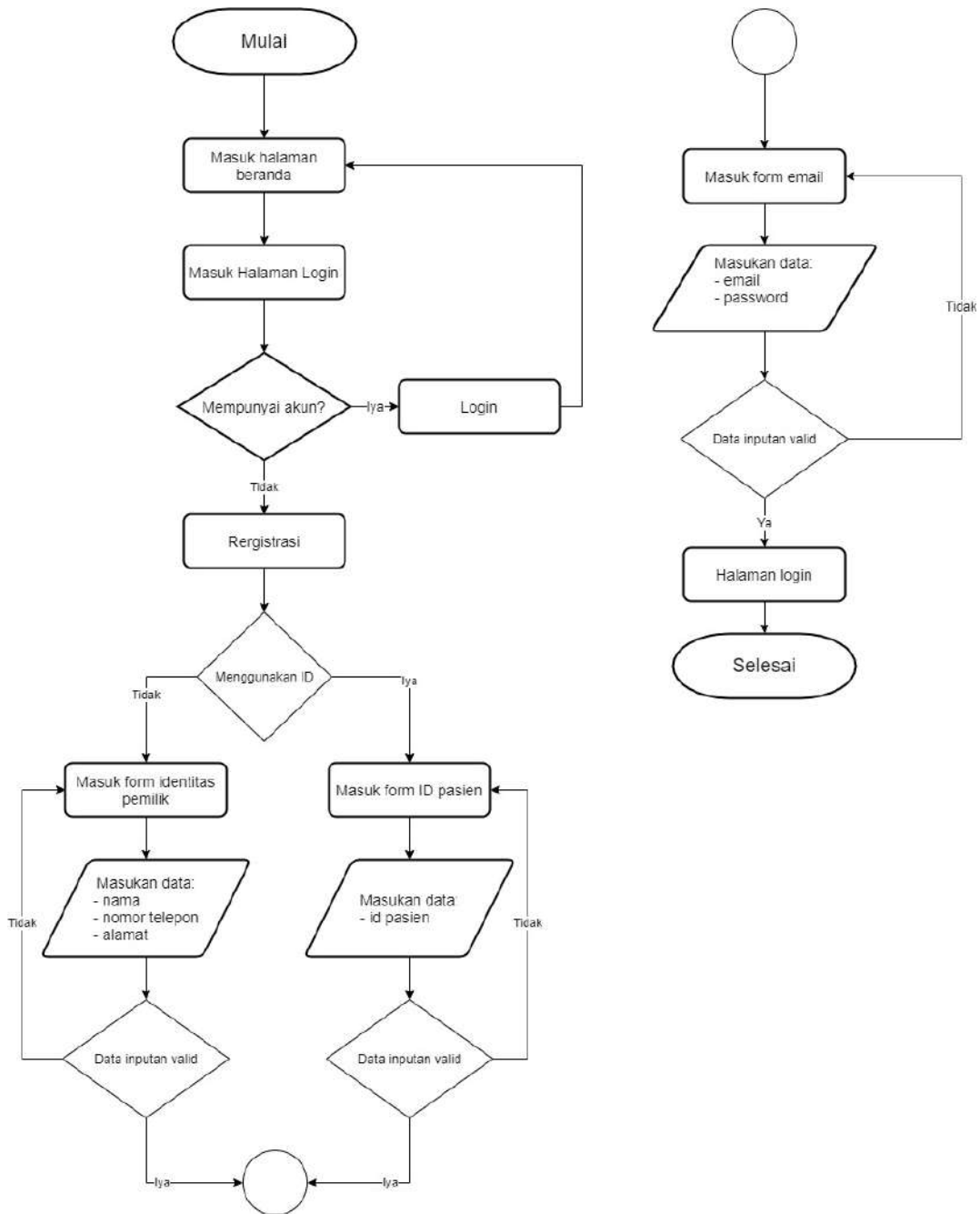

- Diagram alir menambahkan akun dokter hewan dan admin

Menambahkan akun dokter hewan dan admin dilakukan oleh admin utama. Admin utama dapat menambahkan dokter hewan ataupun admin dengan memilih menu 'Akun User' kemudian memilih tambahkan dokter hewan atau admin. Apabila data-data yang dimasukkan valid maka data akan tersimpan. Untuk menambahkan akun, maka admin utama harus melakukan *login* terlebih dahulu. Untuk lebih jelasnya, tertera pada gambar 3.13.

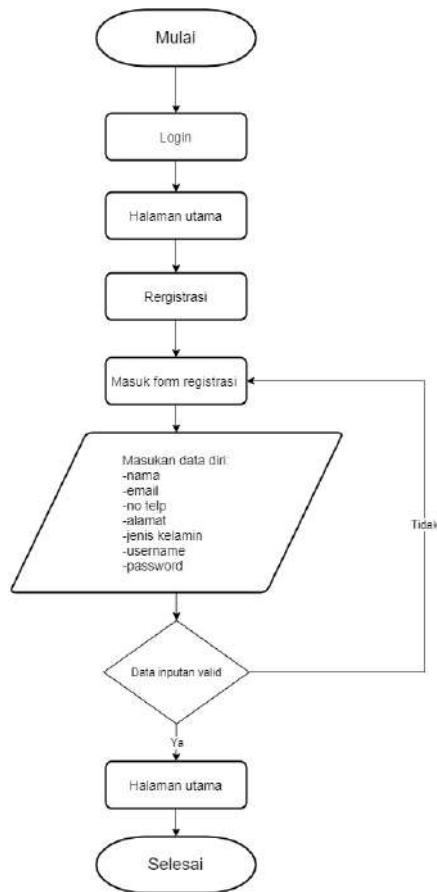

- Diagram alir *tele advice* (konsultasi *online*)

Pada pemilik hewan dan dokter hewan yang berbentuk sistem percakapan mengharuskan pengguna melakukan *login* dahulu. Setelah pengguna berhasil melakukan *login*, maka pengguna akan masuk pada halaman utama. Pada halaman pemilik hewan memilih fitur konsultasi, lalu pilih dokter untuk memulai percakapan dengan dokter. Selanjutnya pemilik hewan dapat mengirim pesan pada dokter. Sedangkan pada dokter hewan akan mendapatkan notifikasi pesan masuk. Selanjutnya dokter memilih fitur konsultasi, lalu pilih pasien untuk membalas pesan. Selanjutnya dokter dapat membalas pesan pada pasien.

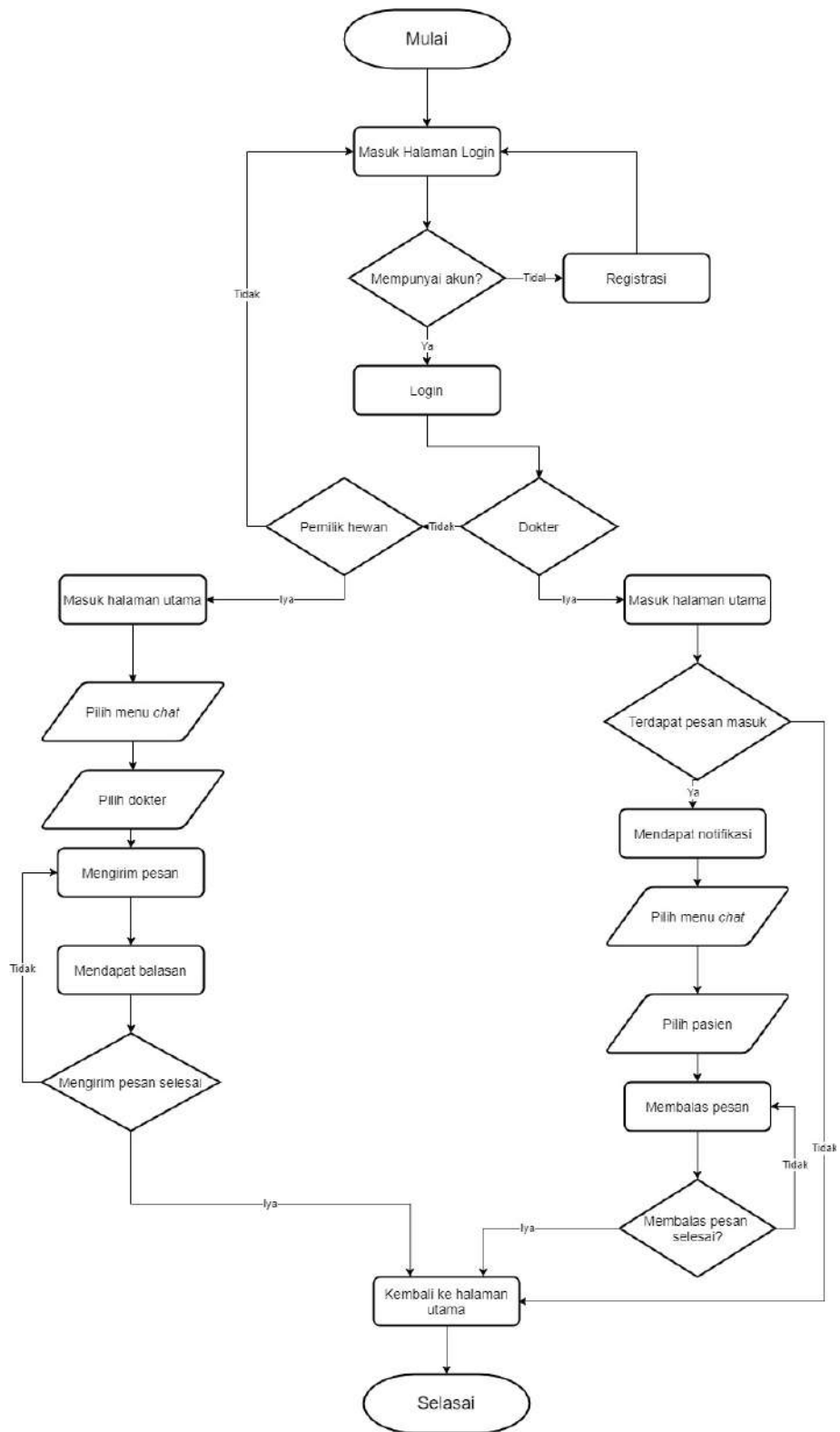

- Diagram alir reservasi

Untuk pemilik hewan dapat membuat reservasi secara *online*, maka pemilik hewan diwajibkan memiliki akun terlebih dahulu. Jika belum memiliki akun dapat *register* terlebih dahulu. Untuk membuat reservasi, memilih menu reservasi, kemudian memilih pasien (hewan) terlebih dahulu, kemudian memilih layanan, kemudian mengikuti alur pada tiap layanan. Apabila reservasi berhasil dibuat maka pemilik hewan mendapatkan notifikasi. Begitu pula dengan dokter hewan dan admin.

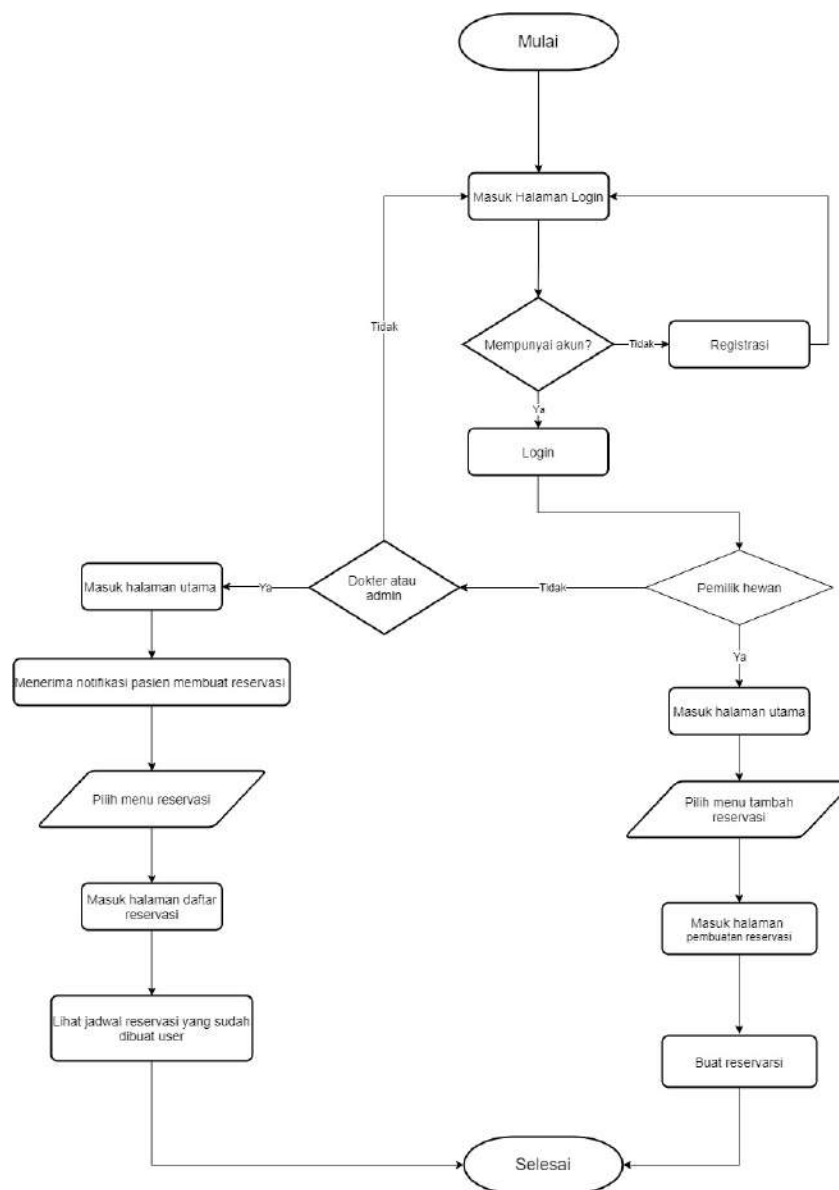

- Pembuatan reservasi layanan pemeriksaan

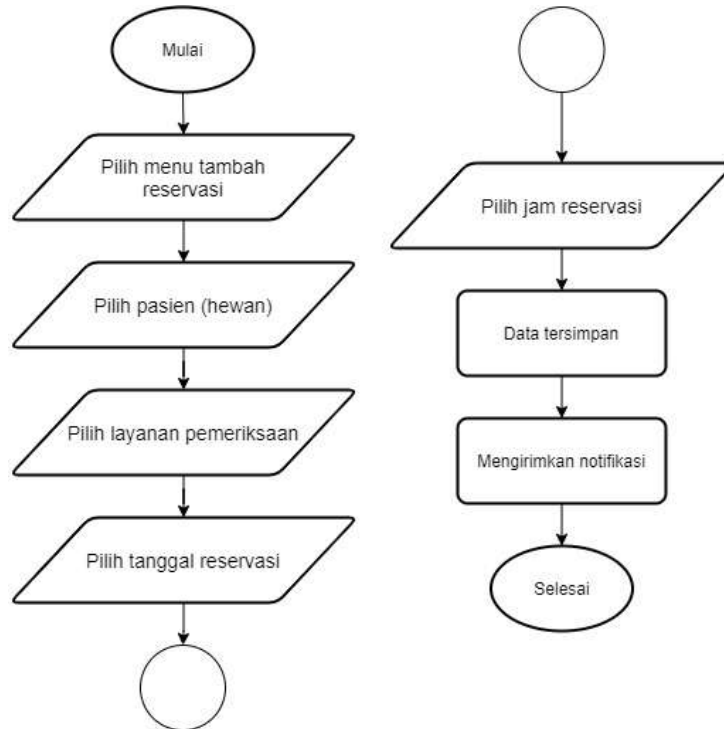

- Pembuatan reservasi layanan *grooming*

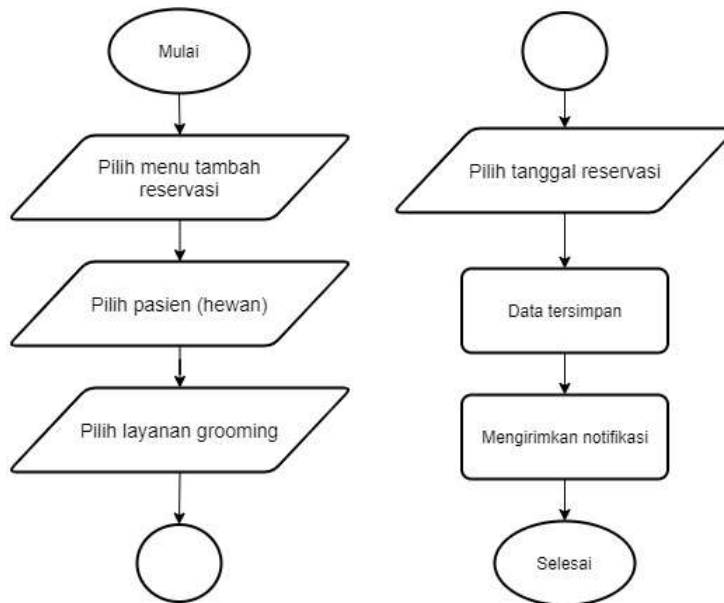

- Pembuatan reservasi layanan *pet hotel*

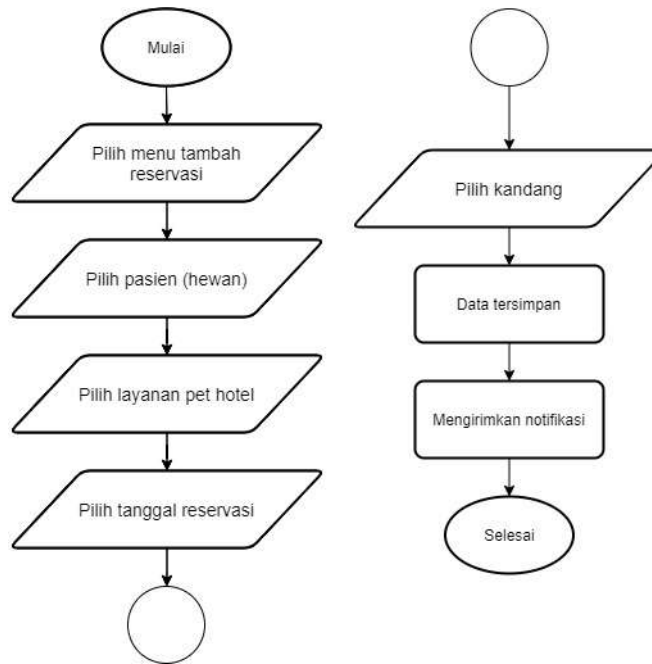

- Diagram alir rekam medis

Untuk mengakses data rekam medis, maka admin dan dokter hewan diharuskan untuk *login* terlebih dahulu. Apabila masuk sebagai admin maka dapat melihat, menambah, dan mengubah data rekam medis pada bagian data diri pasien (hewan) dan pemilik hewan. Apabila masuk sebagai dokter hewan, maka dapat melihat, menambah, dan mengubah data rekam medis. Diagram alir rekam medis tertera pada gambar 3.19.

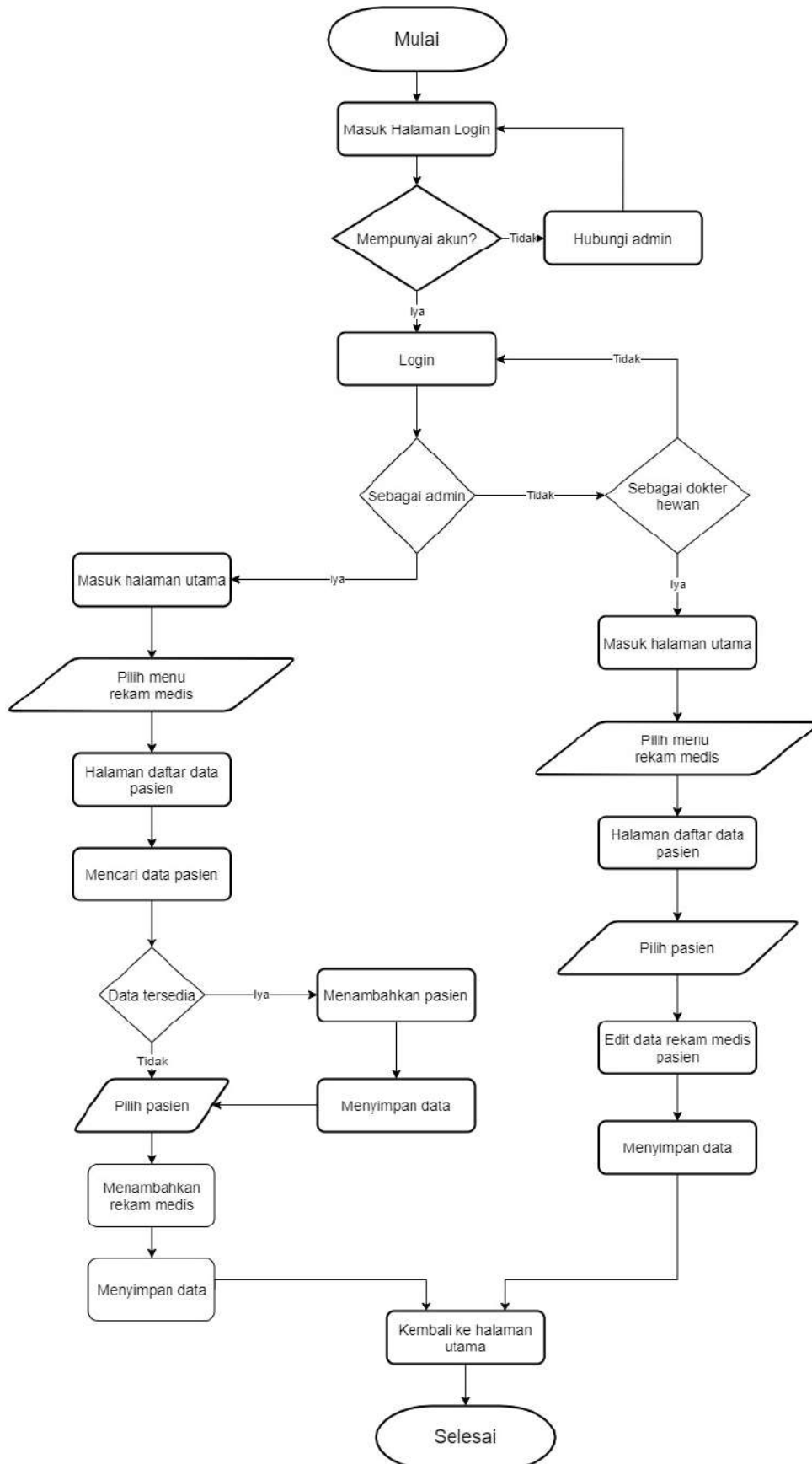

# BAB IV

## PETUNJUK FITUR-FITUR APLIKASI

Bedasarkan gambar *use case* dibawah ini, setiap pengguna memiliki hak masing-masing dalam pengaksesan fitur dalam website.

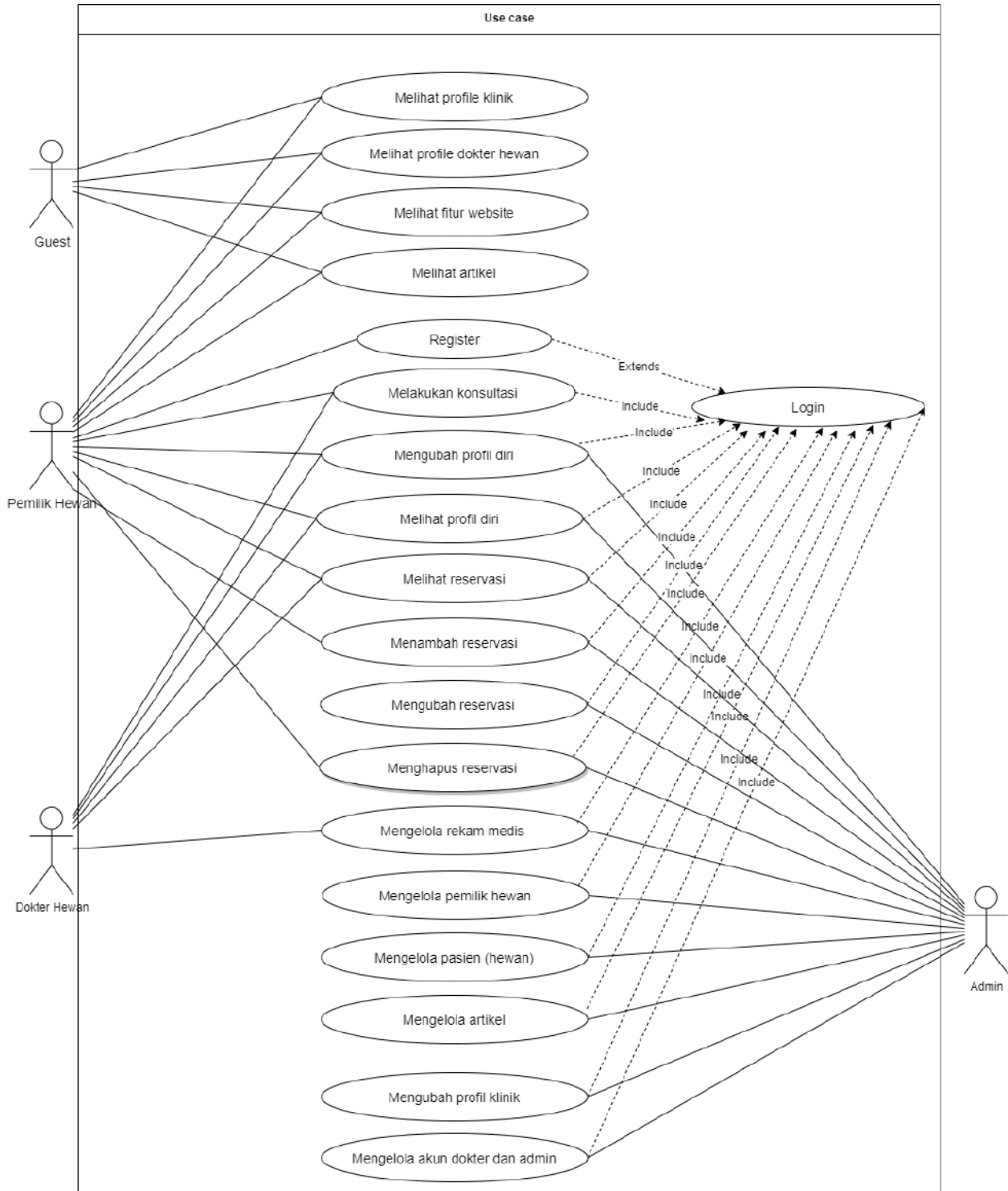

#### **4.1 Fitur pada Admin**

- Login
- Mengola data rekam medis
- Mengola data reservasi
- Mengola data pemilik hewan
- Mengola data hewan
- Mengola data admin
- Mengola data dokter hewan
- Mengola data profil klinik
- Mengola data artikel
- Melihat profil diri
- Merubah profil diri

#### **4.2 Fitur pada Dokter Hewan**

- Login
- Mengola data rekam medis
- Melihat reservasi
- Konsultasi
- Melihat profil diri
- Merubah profil diri

#### **4.3 Fitur pada Pemilik hewan**

- Register
- Login
- Konsultasi
- Membuat reservasi
- Merubah reservasi
- Melihat profil diri
- Merubah profil diri

## BAB V

### PETUNJUK PENGGUNAAN APLIKASI

#### 5.1 Tampilan Beranda website

- Tampilan melalui laptop atau komputer

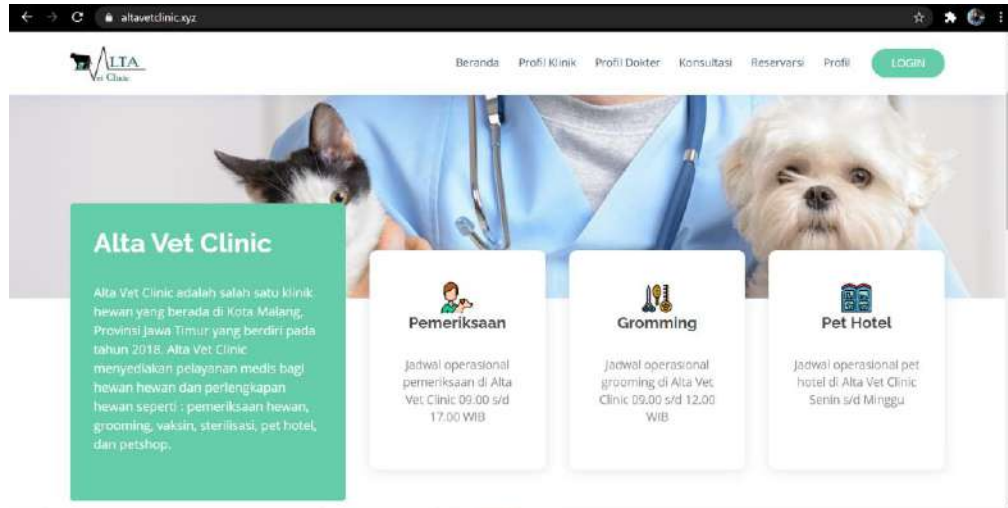

Gambar diatas adalah tampilan awal ketika membuka website melalui laptop atau komputer. Pada halaman tersebut kita bisa melakukan login untuk bisa mengakses fitur pada website.

- Tampilan melalui mobile

Gambar diatas adalah tampilan awal ketika membuka website melalui mobile. Pada halaman tersebut kita bisa melakukan login untuk bisa mengakses fitur pada website.

## 5.2 Login

- Pemilik hewan

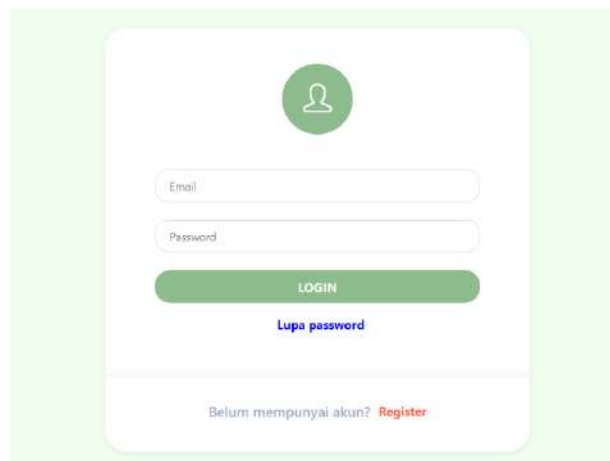

Pemilik hewan mengisi *email* dan *password* sesuai dengan data yang terdaftar pada saat registrasi. Setelah data *email* dan *password* benar (valid), pemilik hewan bisa masuk ke halaman website dan mengakses fitur yang tersedia.

- Dokter dan admin

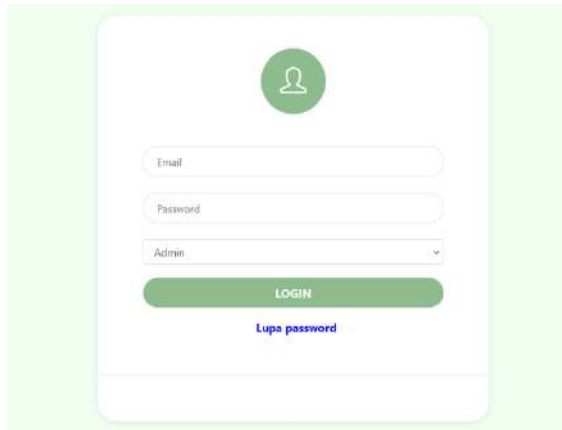

Dokter hewan dan admin memasukan *email* dan *password* sesuai dengan data yang telah terdaftar oleh admin pada saat registrasi. Selain mengisi *email* dan *password*, memilih hak akses sebagai admin atau dokter untuk *login*. Setelah data *email* dan *password* benar (valid), dokter hewan dan admin bisa masuk ke halaman website dan mengakses fitur yang tersedia.

### 5.3 Register Pemilik Hewan

- Mendaftarkan data diri

Pada halaman registrasi yang pertama, pemilik hewan mengisikan data diri berupa nama, nomor telepon, dan alamat. Klik tombol selanjutnya untuk melanjutkan tahap register. Jika pemilik hewan telah mendaftarkan diri secara *offline* di klinik, maka pemilik hewan pilih menu 'Masuk No ID' untuk membuat akun pada website.

- Menggunakan id pasien

Bagi pemilik hewan yang telah mendaftarkan diri di klinik, pemilik hewan memasukan no ID dari hewan dan klik tombol ‘Selanjutnya’ untuk melanjutkan tahap registrasi. Tahap selanjutnya registrasi menggunakan ID hewan yaitu mendaftarkan *email* seperti tahap diatas.

- Mendaftarkan email

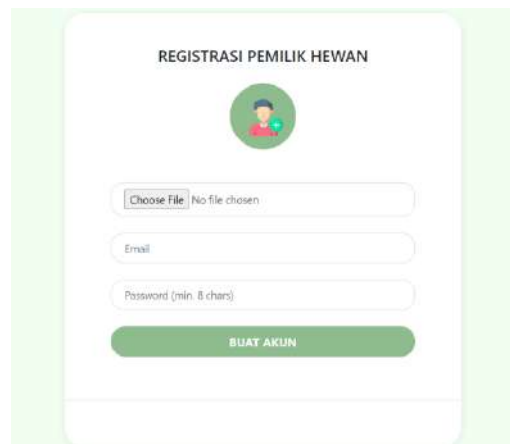

Setelah selesai mengisi data diri, pemilik hewan mengisi email, *password*, dan unggah foto diri untuk bisa menyelesaikan tahapan registrasi dan klik tombol ‘Buat Akun’ membuat akun pada website.

#### 5.4 Lupa *Password*

- Pemilik hewan

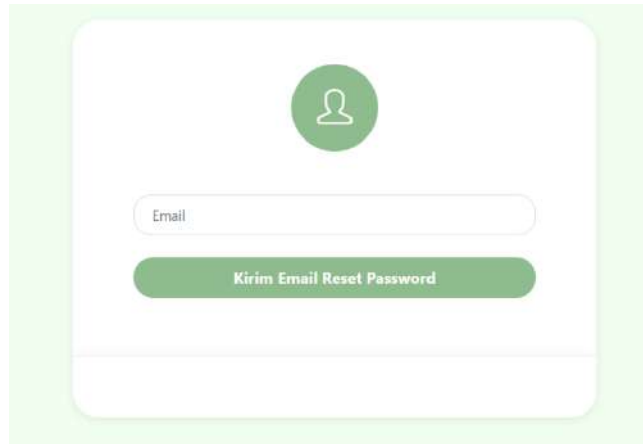

Pemilik hewan memasukan *email* yang telah terdaftar lalu klik tombol ‘Kirim Email Reset Password’ untuk menerima tautan berupa *link* melalui email untuk melakukan reset *password*.

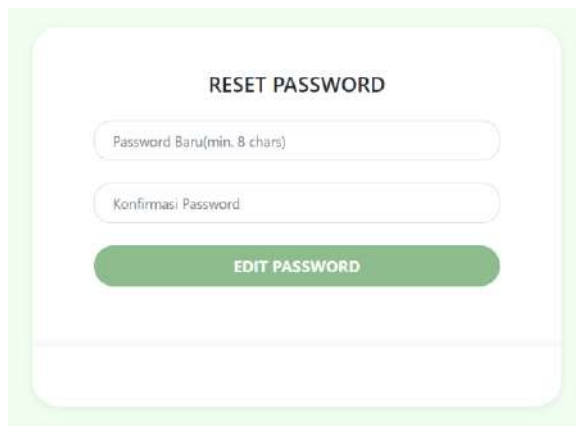

Setelah menerima tautan *link* melalui *email*, maka *link* tersebut akan mengarahkan pada halaman reset *password* untuk merubah atau mereset *password* dengan memasukan *password* baru dan konfirmasi penulisan *password* baru. Jika data *password* benar maka password berhasil diubah.

- Dokter hewan dan admin

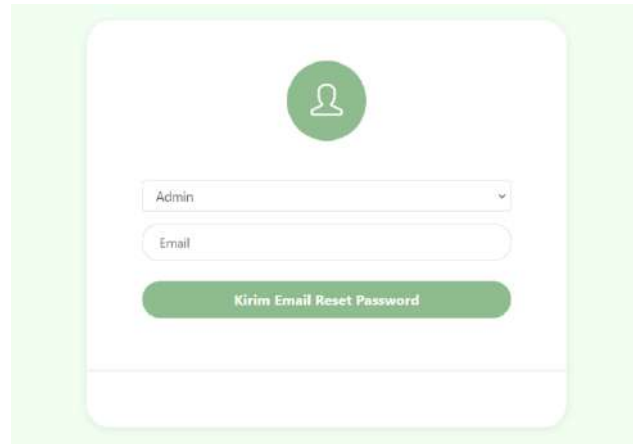

Untuk melakukan reset password, dokter hewan dan admin pilih hak akses terlebih dahulu lalu memasukan *email* yang telah terdaftar lalu klik tombol ‘Kirim Email Reset Password’ untuk menerima tautan berupa *link* melalui email untuk melakukan reset *password*.

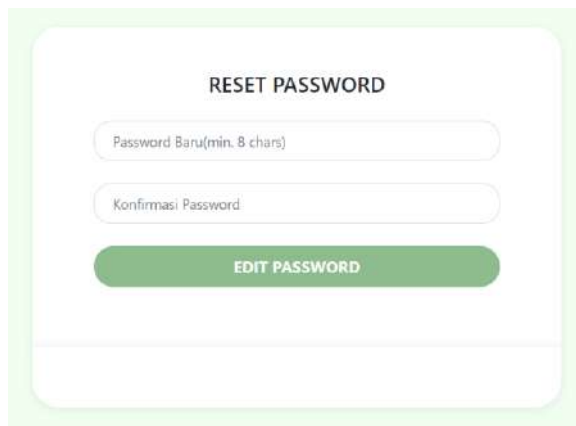

Setelah menerima tauan *link* melalui *email*, maka *link* tersebut akan mengarahkan pada halaman reset *password* untuk merubah atau mereset *password* dengan memasukan *password* baru dan konfirmasi penulisan *password* baru. Jika data *password* benar maka password berhasil diubah.

## 5.5 Profil

- Pemilik hewan

[Beranda](#) [Profil Klinik](#) [Profil Dokter](#) [Konsultasi](#) [Reservasi](#) [Profil](#) [LOGOUT](#)

Pada menu, pilih profil untuk melihat profil pemilik hewan, ubah data pemilik, reset password, dan mengelola data hewan peliharaannya.

## Profil Hewan Dan Pemilik Hewan

ID	NAMA HEWAN	JENIS	JENIS KELAMIN	ACTION
AVC341028	Modi	Kucing	Betina	[Edit] [Delete]
AVC341033	Mocha	Kucing	Betina	[Edit] [Delete]

Pada halaman profil, pemilik hewan dapat melihat data diri pemilik yang telah didaftarkan pada saat registrasi. Pemilik hewan dapat mengubah (edit) data diri yang ada di kotak profil dengan klik tombol orangan-pengaturan, untuk dapat merubah *password* klik tombol orang-gembok.

Pada halaman *edit* profil, pemilik dapat merubah data yang tersedia pada halaman dan menyimpannya kembali. Setelah disimpan, data pada kotak profil akan berubah.

Pada halaman *edit* foto, pemilik hewan dapat merubah foto dengan mengunggah foto baru lalu menyimpannya kembali. Setelah disimpan, foto pada kotak profil akan berubah.

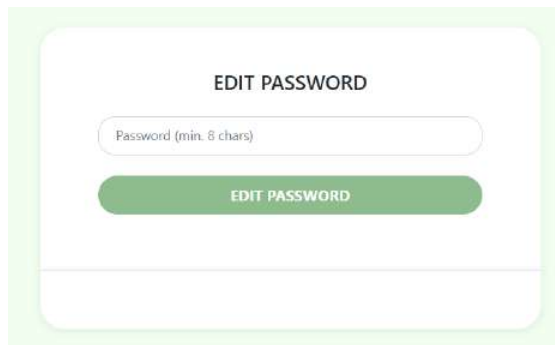

Pada halaman *edit password*, pemilik hewan memasukan *password* baru lalu klik tombol 'Edit Password' maka password baru akan tersimpan.

- Dokter hewan dan admin

Pada menu, pilih profil untuk melihat profil, ubah data profil dan reset *password*.

- Dokter hewan

## Profil Dokter Alta Vet Klinik

Pada halaman profil, dokter hewan dapat melihat data diri yang telah didaftarkan oleh admin pada saat registrasi. Dokter hewan dapat mengubah (edit) data diri yang ada di kotak profil dengan klik tombol orangan-pengaturan, untuk dapat merubah *password* klik tombol orang-gembok.

Pada halaman *edit* profil, dokter hewan dapat merubah data yang tersedia pada halaman dan menyimpannya kembali. Setelah disimpan, data pada kotak profil akan berubah.

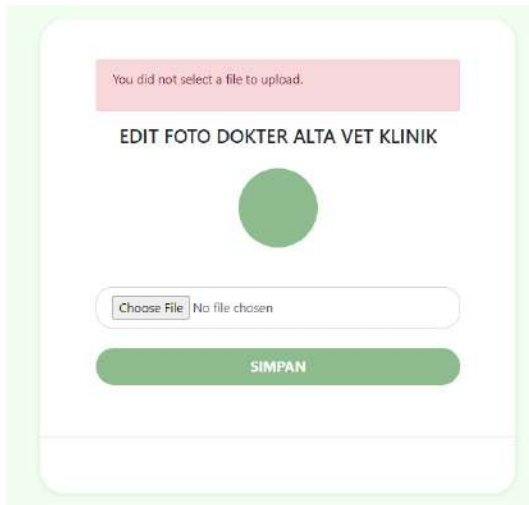

Pada halaman *edit* foto, dokter hewan dapat merubah foto dengan mengunggah foto baru lalu menyimpannya kembali. Setelah disimpan, foto pada kotak profil akan berubah.

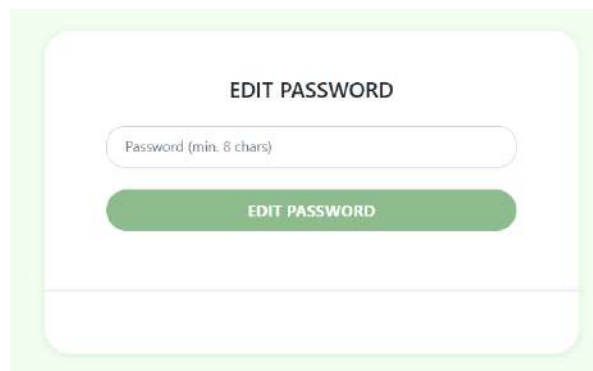

Pada halaman *edit password*, dokter hewan memasukan *password* baru lalu klik tombol 'Edit Password' maka password baru akan tersimpan.

- Admin

## Profil Admin Alta Vet Klinik

Pada halaman profil, admin dapat melihat data diri pemilik yang telah didaftarkan oleh admin pada saat registrasi. Admin dapat mengubah (edit) data diri yang ada di kotak profil dengan klik tombol orang-pengaturan, untuk dapat merubah *password* klik tombol orang-gembok.

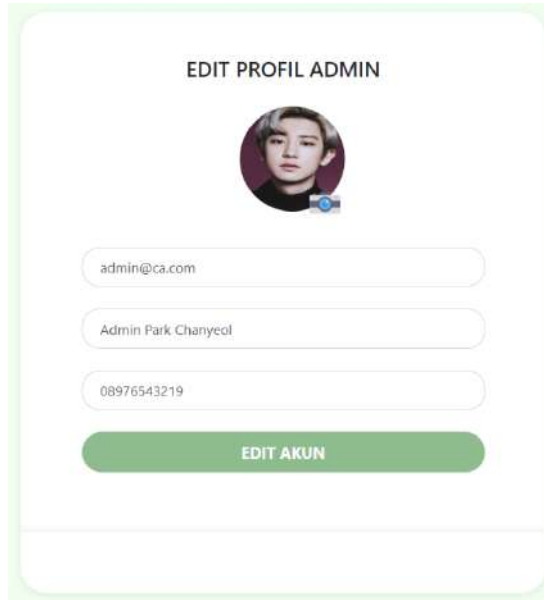

EDIT PROFIL ADMIN

admin@ca.com

Admin Park Chanyool

08976543219

EDIT AKUN

Pada halaman *edit* profil, admin dapat merubah data yang tersedia pada halaman dan menyimpannya kembali. Setelah disimpan, data pada kotak profil akan berubah.

You did not select a file to upload.

EDIT FOTO ADMIN ALTA VET KLINIK

Choose File No file chosen

SIMPAN

Pada halaman *edit* foto, admin dapat merubah foto dengan mengunggah foto baru lalu menyimpannya kembali. Setelah disimpan, foto pada kotak profil akan berubah.

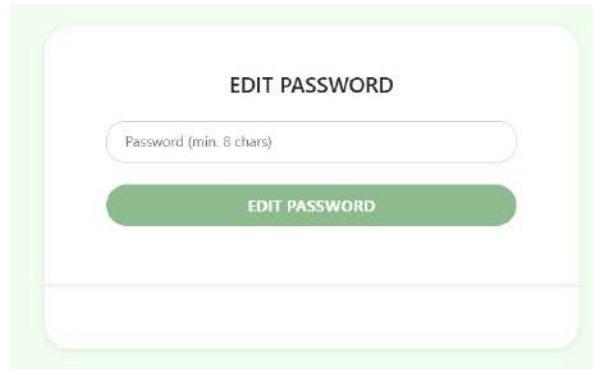

Pada halaman *edit password*, admin memasukan *password* baru lalu klik tombol ‘Edit Password’ maka password baru akan tersimpan.

## 5.6 Mengelola Pasien (hewan)

- Pemilik hewan

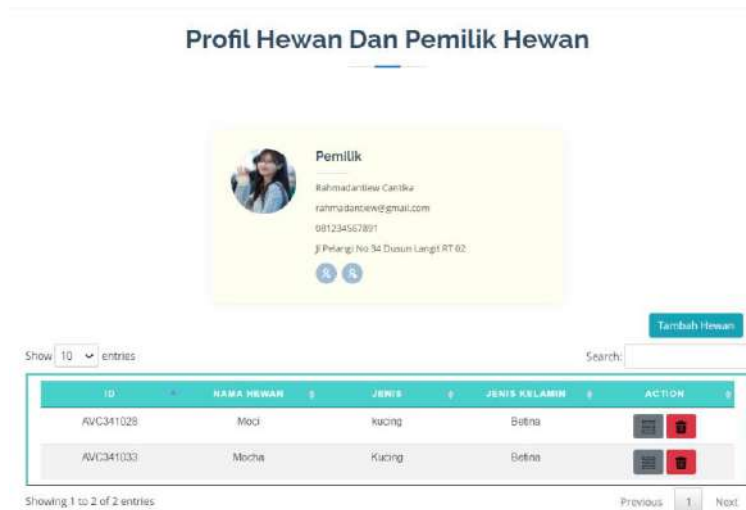

Untuk bisa mengelola data pasien (hewan), pemilik hewan menuju halaman profil terlebih dahulu. Klik tombol ‘Tambah Hewan’ untuk menambah hewan peliharaan, klik tombol warna abu-abu untuk merubah data hewan, dan klik tombol warna merah untuk menghapus data hewan.

- Menambah pasien (hewan)

Pada halaman tambah hewan, pemilik hewan mengisi data hewan peliharaannya diantaranya nama hewan, jenis hewan, dan jenis kelamin hewan. Klik tombol ‘Tambah’ untuk menyimpan data dan data akan tampil pada tabel hewan di halaman profil.

- Merubah pasien (hewan)

Pada halaman *edit* profil hewan, pemilik hewan dapat merubah data nama hewan saja. Klik tombol ‘Simpan’ untuk menyimpan data yang telah dirubah dan data akan tampil pada tabel hewan di halaman profil.

- Menghapus pasien (hewan)

Ketika pemilik hewan ingin menghapus data hewan peliharaannya, maka akan muncul *pop up* berupa konfirmasi penghapusan data. Klik tombol ‘Hapus’ untuk menghapus data.

- Admin

Untuk dapat menambah pasien (hewan), admin pilih registrasi pasien pada menu. Untuk dapat merubah (edit) data pasien (hewan) dan hapus data pasien, pilih manajemen rekam medis pada menu.

- Menambah pasien (hewan)

## Tambah Data Hewan

Tambahkan data pasien hewan dan simpan!

Pemilik Hewan  Nama Hewan

Jenis Hewan  Jenis Kelamin

Data pemilik tidak ditemukan [Tambahkan](#)

Pada halaman registrasi, admin dapat menambahkan data pasien (hewan) diantaranya nama pemilik, nama hewan, jenis hewan, dan jenis kelamin hewan. Klik tombol ‘Simpan’ untuk menyimpan data dan data akan tampil pada tabel manajemen rekam medis.

- Merubah pasien (hewan)

### Daftar Rekam Medis Pasien

Tabel Data

Show 10 entries Search:

ID HEWAN	NAMA PEMILIK	NAMA HEWAN	JENIS HEWAN	ACTION
AVC341018	Lisa Blackpink	Hakuna	Kucing	<input type="button" value="Edit"/> <input type="button" value="Add"/> <input type="button" value="Delete"/>
AVC341019	Kelly	Lili	Anjing	<input type="button" value="Edit"/> <input type="button" value="Add"/> <input type="button" value="Delete"/>
AVC341020	Kelly	Sisi	Anjing	<input type="button" value="Edit"/> <input type="button" value="Add"/> <input type="button" value="Delete"/>
AVC341021	Dia	Loli	Kucing	<input type="button" value="Edit"/> <input type="button" value="Add"/> <input type="button" value="Delete"/>
AVC341022	Riska D	Kiba	Kucing	<input type="button" value="Edit"/> <input type="button" value="Add"/> <input type="button" value="Delete"/>
AVC341023	Kia	a	Kucing	<input type="button" value="Edit"/> <input type="button" value="Add"/> <input type="button" value="Delete"/>
AVC341024	Lisa Blackpink	Dio	Kucing	<input type="button" value="Edit"/> <input type="button" value="Add"/> <input type="button" value="Delete"/>
AVC341025	Lisa Blackpink	Gao	Kucing	<input type="button" value="Edit"/> <input type="button" value="Add"/> <input type="button" value="Delete"/>

Pada tabel daftar rekam medis pasien, klik tombol warna kuning untuk merubah data pasien.

## Edit Hewan

Hakuna

Kucing  Betina

Pada halaman *edit* pasien, admin dapat merubah data yang tertera pada halaman dan klik tombol ‘Simpan’ untuk menyimpan perubahan data.

- Menghapus pasien (hewan)

**Daftar Rekam Medis Pasien**

Tabel Data

Show 10 entries Search:

ID HEWAN	NAMA PEMILIK	NAMA HEWAN	JENIS HEWAN	ACTION
AVC341018	Lisa Blackpink	Hakuna	Kucing	  
AVC341019	Kelly	Lili	Anjing	  
AVC341020	Kelly	Sisi	Anjing	  
AVC341021	Dia	Loli	Kucing	  
AVC341022	Riskia D	Kiba	Kucing	  
AVC341023	Kia	a	Kucing	  
AVC341024	Lisa Blackpink	Dio	Kucing	  
AVC341025	Lisa Blackpink	Gao	Kucing	  

Pada tabel daftar rekam medis pasien, klik tombol warna merah untuk menghapus data pasien.

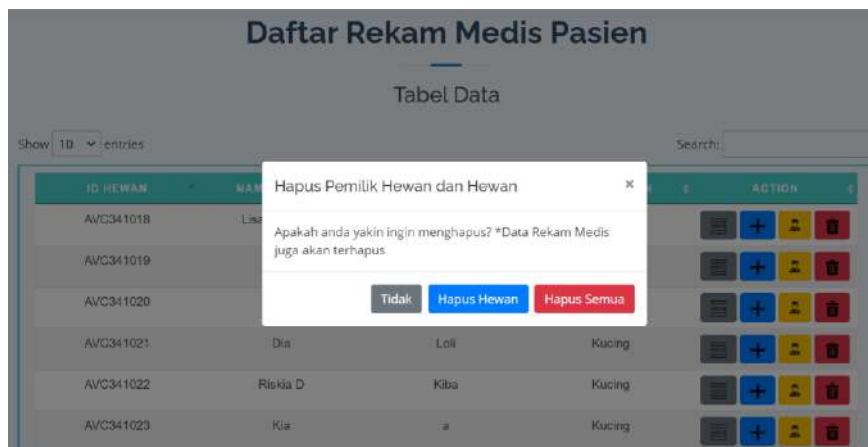

Maka akan muncul *pop up* berupa konfirmasi penghapusan data. Klik tombol 'Hapus Hewan' untuk menghapus data pasien.

## 5.7 Mengelola Pemilik Hewan

[Beranda](#)
[Reservasi](#)
[Manajemen Rekam Medis](#)
[Registrasi Pasien](#)
[Manajemen](#)
[Profil](#)
[LOGOUT](#)

Admin pilih registrasi pasien pada menu untuk dapat menambahkan data pemilik hewan. Untuk dapat merubah (edit) data pemilik hewan dan hapus data, pilih manajemen rekam medis pada menu.

- Menambah pemilik hewan

## Tambah Data Hewan

Tambahkan data pasien hewan dan simpan!

Data pemilik tidak ditemukan [Tambahkan](#)

Pada halaman registrasi, klik tombol ‘Tambahkan’ untuk menuju halaman tambah data pemilik hewan.

## Tambah Data Pemilik Hewan

Tambahkan data diri pemilik pasien lalu simpan dan isi data hewan pada halaman berikutnya!

Pada halaman tambah data pemilik hewan, admin dapat memasukan data diantaranya nama pemilik, no telepon, dan alamat. Klik tombol ‘Simpan’ untuk menyimpan data.

- Mengubah pemilik hewan

### Daftar Rekam Medis Pasien

Tabel Data

Show  entries Search:

ID HEWAN	NAMA PEMILIK	NAMA HEWAN	JENIS HEWAN	ACTION
AVC341018	Lisa Blackpink	Hakuna	Kucing	<input type="button" value="edit"/> <input type="button" value="add"/> <input type="button" value="delete"/>
AVC341019	Kelly	Lili	Anjing	<input type="button" value="edit"/> <input type="button" value="add"/> <input type="button" value="delete"/>
AVC341020	Kelly	Sisi	Anjing	<input type="button" value="edit"/> <input type="button" value="add"/> <input type="button" value="delete"/>
AVC341021	Dia	Loli	Kucing	<input type="button" value="edit"/> <input type="button" value="add"/> <input type="button" value="delete"/>
AVC341022	Riska D	Kiba	Kucing	<input type="button" value="edit"/> <input type="button" value="add"/> <input type="button" value="delete"/>
AVC341023	Kia	a	Kucing	<input type="button" value="edit"/> <input type="button" value="add"/> <input type="button" value="delete"/>
AVC341024	Lisa Blackpink	Dio	Kucing	<input type="button" value="edit"/> <input type="button" value="add"/> <input type="button" value="delete"/>
AVC341025	Lisa Blackpink	Gao	Kucing	<input type="button" value="edit"/> <input type="button" value="add"/> <input type="button" value="delete"/>

Pada tabel daftar rekam medis pasien, klik tombol warna kuning untuk merubah data pemilik hewan.

## Edit Profil Pasien

Ubah profil pasien dan simpan!

### Edit Pemilik Hewan

<input type="text" value="Lisa Blackpink"/>	<input type="text" value="0812364985"/>
<input type="text" value="Malang Turen"/>	

Pada halaman *edit* profil pasien, admin dapat merubah data pemilik hewan yang tertera pada halaman dan klik tombol 'Simpan' untuk menyimpan perubahan data.

- Menghapus pemilik hewan

### Daftar Rekam Medis Pasien

Tabel Data

Show 10 entries Search:

ID HEWAN	NAMA PEMILIK	NAMA HEWAN	JENIS HEWAN	ACTION
AVC341018	Lisa Blackpink	Hakuna	Kucing	[Menu] [+] [User] [X]
AVC341019	Kelly	Lili	Anjing	[Menu] [+] [User] [X]
AVC341020	Kelly	Sisi	Anjing	[Menu] [+] [User] [X]
AVC341021	Dia	Loli	Kucing	[Menu] [+] [User] [X]
AVC341022	Riska D	Kiba	Kucing	[Menu] [+] [User] [X]
AVC341023	Kia	a	Kucing	[Menu] [+] [User] [X]
AVC341024	Lisa Blackpink	Dio	Kucing	[Menu] [+] [User] [X]
AVC341025	Lisa Blackpink	Gao	Kucing	[Menu] [+] [User] [X]

Pada tabel daftar rekam medis pasien, klik tombol warna merah untuk menghapus data pasien.

Maka akan muncul *pop up* berupa konfirmasi penghapusan data. Klik tombol 'Hapus Semua' untuk menghapus data pemilik hewan yang otomatis juga menghapus data pasien (hewan).

- Menghapus akun pemilik hewan

Admin pilih manajemen pada menu, lalu akan menampilkan beberapa pilihan dan pilih akun pasien.

**Daftar Data Pasien Alta Vet Klinik**

Show  entries Search:

EMAIL	NAMA PEMILIK	NAMA TELEPON	ALAMAT	ACTION
@gmail.com	Lisa Blackpink	0812364985	Malang Turen	
did***@gmail.com	Danti	0890	Jl Mawar	
j*@gmail.com	Jinu	081908777654	Seoul	
k*@gmail.com	Riskia D	081234543788	Malang	
rahmad*****@gmail.com	Rahmadantiew Cantika	081234567891	Jl Pelangi No 34 Dusun Langit RT 02	

Pada halaman akun pasien, akan menampilkan daftar akun pemilik hewan yang telah melakukan registrasi pada website. Admin dapat menghapus akun pemilik hewan.

## 5.8 Mengelola Akun Dokter dan Admin

- Menambah (register) dokter hewan

Pilih menu manajemen lalu pilih akun dokter pada menu untuk menambahkan akun dokter.

EMAIL	NAMA	NO. TELP	JENIS DOKTER	ACTION
dogenteng@gmail.com	Drh Do Kyungsoo	081234	Dokter Hewan Kecil	
meghan@gmail.com	Drh Meghan Pratiwi	08764	Dokter Hewan Besar	

Pada halaman akun dokter, klik tombol 'Tambah Dokter' untuk menambahkan akun dokter.

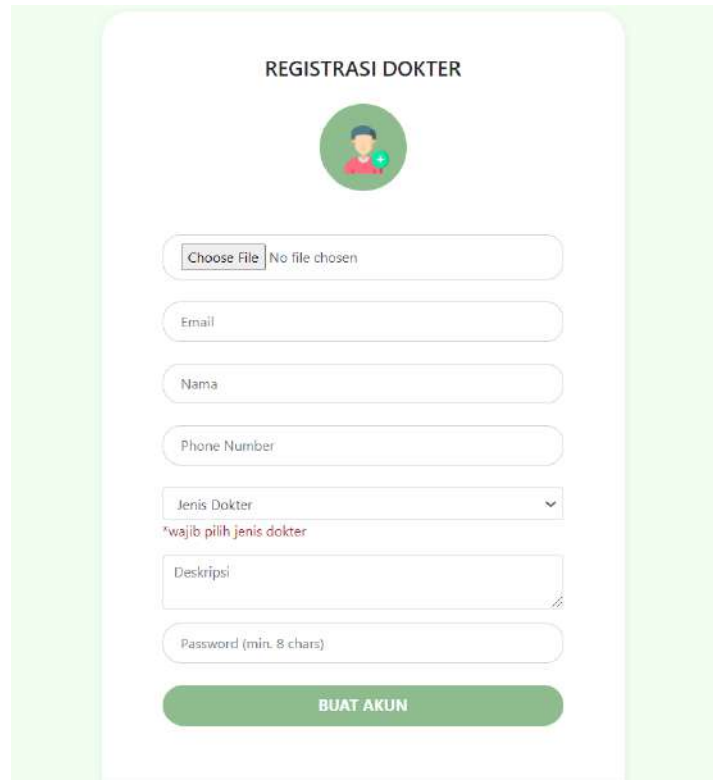

REGISTRASI DOKTER

Choose File No file chosen

Email

Nama

Phone Number

Jenis Dokter

\*wajib pilih jenis dokter

Deskripsi

Password (min. 8 chars)

**BUAT AKUN**

Admin memasukan data diantaranya foto dokter, *email*, nama dokter, no telepon, pilih jenis dokter, deskripsi riwayat dokter, dan password pada halaman registrasi dokter hewan. Klik tombol 'Buat Akun' untuk menyimpan data dan akun dokter berhasil dibuat.

- Menambah (register) admin

Pilih menu manajemen lalu pilih akun admin pada menu untuk menambahkan akun admin.

Pada halaman akun admin, klik tombol 'Tambah Admin' untuk menambahkan akun admin.

REGISTRASI ADMIN

Choose File No file chosen

Email

Nama

Phone Number

Password (min. 8 chars)

BUAT AKUN

Admin memasukan data diantaranya foto admin, *email*, nama admin, no telepon, dan password pada halaman registrasi admin. Klik tombol ‘Buat Akun’ untuk menyimpan data dan akun admin berhasil dibuat.

- Menghapus akun dokter hewan dan admin
  - Dokter hewan

EMAIL	NAMA	NO. TELP	JENIS DOKTER	ACTION
doganteng@gmail.com	Drh Do Kyungsoo	081234	Dokter Hewan Kecil	
meghan@gmail.com	Drh Meghan Pratiwi	08764	Dokter Hewan Besar	

Pada tabel daftar data dokter di halaman akun dokter, klik tombol warna merah untuk menghapus data.

Maka akan muncul *pop up* berupa konfirmasi penghapusan data. Klik tombol ‘Hapus’ untuk menghapus data dokter.

- Admin

EMAIL	NAMA	NO. TELP	ACTION
admin@ca.com	Admin Park Chanyeol	08976543219	

Pada tabel daftar data admin di halaman akun admin, klik tombol warna merah untuk menghapus data.

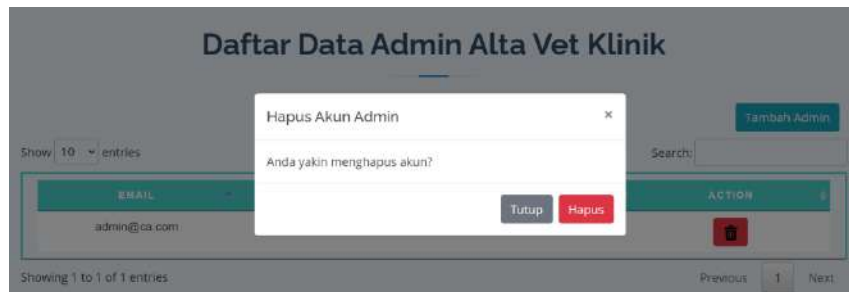

Maka akan muncul *pop up* berupa konfirmasi penghapusan data. Klik tombol 'Hapus' untuk menghapus data admin.

## 5.9 Konsultasi

- Pemilik hewan

Beranda Profil Klinik Profil Dokter Konsultasi Reservasi Profil  LOGOUT

Pada menu, pilih konsultasi untuk melakukan konsultasi dengan dokter hewan Alta Vet Clinic.

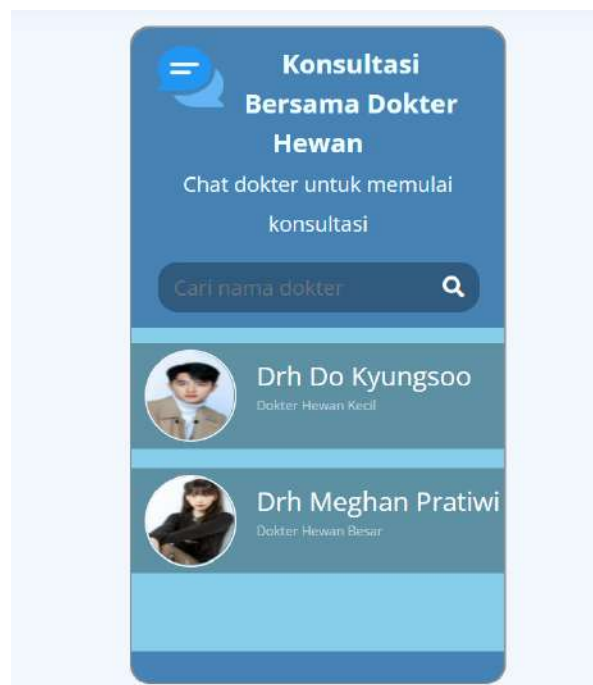

Pemilik hewan memilih dokter hewan terlebih dahulu untuk memulai konsultasi.

Pada halaman *chat*, pemilik hewan dapat mengirimkan pesan dan foto kepada dokter dalam melakukan konsultasi.

Pemilik hewan akan mendapatkan notifikasi jika dokter membalas pesan dari pemilik hewan dalam melakukan konsultasi.

- Dokter hewan

Dokter hewan akan menerima notifikasi konsultasi jika terdapat pemilik hewan yang mengirim pesan ke dokter. Dokter dapat klik notifikasi lalu notifikasi tersebut akan mengarahkan ke halaman *chat* pemilik hewan.

Pada halaman *chat*, dokter akan membalas pesan yang telah dikirim oleh pemilik hewan.

## 5.10 Reservasi

- Pemilik hewan

Pada menu pilih reservasi, maka akan memunculkan pilihan tambah reservasi untuk membuat reservasi, reservasi saya untuk melihat daftar reservasi yang telah dibuat oleh pemilik hewan, dan riwayat reservasi untuk melihat daftar reservasi yang telah selesai dilakukan.

### Reservasi Pelayanan Klinik

Jadwal Reservasi Anda

Pemeriksaan			
ID HEWAN	TANGGAL	JAM	ACTION
AVC341033	2021-05-11	11:00AM - 11:30AM	<a href="#">Detail</a> <a href="#">Batalkan</a>

Grooming			
ID HEWAN	TANGGAL	JAM	ACTION
AVC341033	2021-05-13		<a href="#">Detail</a> <a href="#">Batalkan</a>

  

Pet Hotel				
ID HEWAN	TANGGAL CHECK-IN	TANGGAL CHECK-OUT	TIPE	ACTION
AVC341033	2021-05-17	2021-05-19	dengan Kandang	<a href="#">Detail</a> <a href="#">Batalkan</a>

Pada halaman reservasi saya, akan menampilkan reservasi yang telah dibuat oleh pemilik hewan. Klik tombol ‘Detail’ untuk melihat detail reservasi yang telah dibuat. Klik tombol ‘Batalkan’ untuk membatalkan reservasi yang telah dibuat. Maka masing-masing dari aksi tombol akan memunculkan *pop-up*.

Tampilan pop-up dari aksi tombol detail, yang menampilkan detail pesanan.

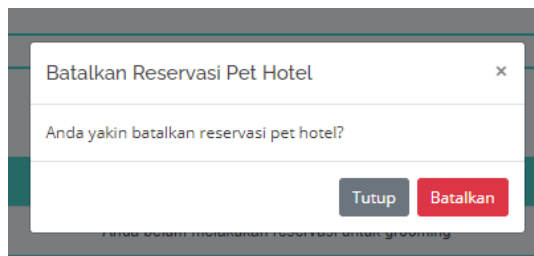

Tampilan *pop-up* dari aksi tombol batalkan, yang menampilkan konfirmasi pembatalan reservasi, klik tombol 'Batalkan' untuk membatalkan reservasi.

- Pemeriksaan (Checkup):** A table with columns 'ID HEWAN', 'TANGGAL', 'JAM', and 'ACTION'. A message below the table states 'Tidak ada riwayat untuk pemeriksaan' (No history for checkup).
- Grooming:** A table with columns 'ID HEWAN', 'TANGGAL', and 'ACTION'. It lists two reservations:

ID HEWAN	TANGGAL	ACTION
AVC341028	2021-05-04	Selamat
AVC341028	2021-05-05	Selamat
- Pet Hotel:** A table with columns 'ID HEWAN', 'TANGGAL CHECK-IN', 'TANGGAL CHECK-OUT', 'TIPE', and 'ACTION'. A message below the table states 'Tidak ada riwayat untuk pet hotel' (No history for pet hotel).

Pada halaman riwayat reservasi, akan menampilkan daftar riwayat reservasi yang telah selesai dilakukan.

Sebelum membuat reservasi, pemilik hewan pilih hewan peliharaannya yang akan dibuatkan reservasi.

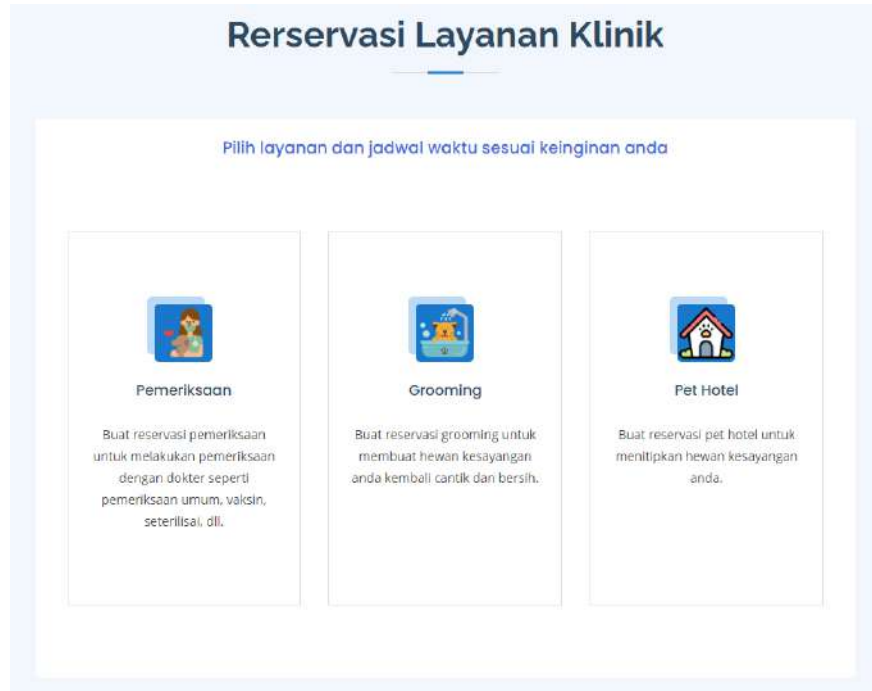

Pemilik hewan memilih layanan reservasi yang ingin dibuat, layanan reservasi yang tersedia diantaranya pemeriksaan, *grooming*, *pet hotel*.

- Pemeriksaan

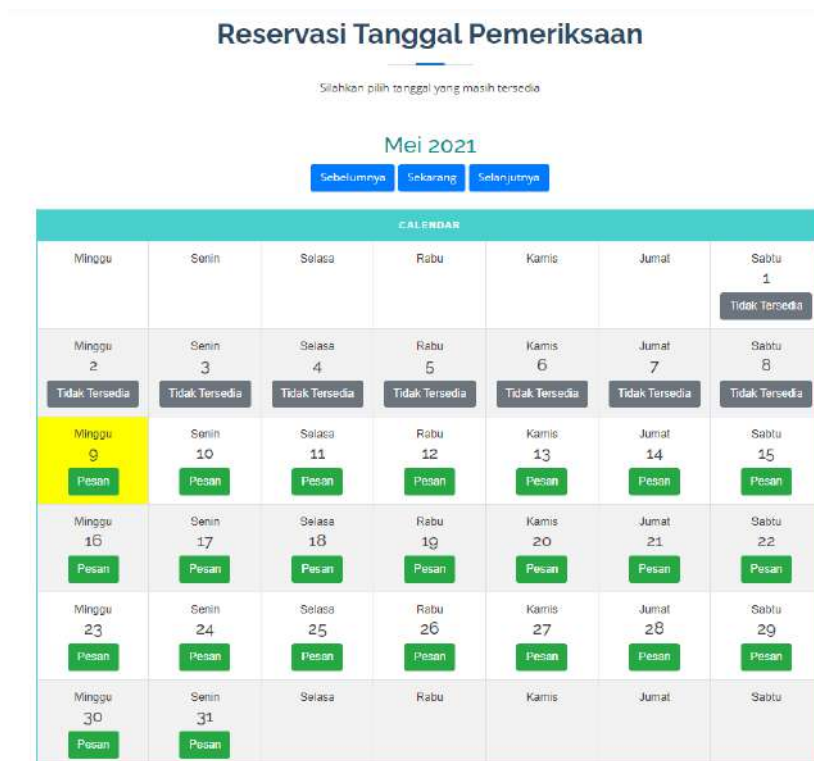

Pemilik hewan memilih tanggal tersedia terlebih dahulu pada halaman reservasi tanggal pemeriksaan.

Setelah pilih tanggal, pemilik hewan memilih jam pemeriksaan yang tersedia pada halaman pilih jam pemeriksaan.

Maka akan muncul *pop up* berupa konfirmasi pembuatan reservasi dengan tanggal dan jam yang tertera. Klik tombol 'Yakin' untuk menyimpan reservasi pemeriksaan yang telah dibuat.

Setelah berhasil membuat reservasi pemeriksaan, akan muncul *pop-up* detail reservasi yang telah dibuat dan juga terdapat notifikasi via email yang berupa detail pemesanan.

- *Grooming*

## Reservasi Tanggal Grooming

Jika booking layanan grooming dihari yang sama harus dibawah jam 12, diatas jam 12 tidak akan dilayani. Terima kasih.

Mei 2021

Sebelumnya Sekarang Selanjutnya

CALENDAR						
Minggu	Senin	Selasa	Rabu	Kamis	Jumat	Sabtu
						1 Tidak Tersedia
Minggu 2 Tidak Tersedia	Senin 3 Tidak Tersedia	Selasa 4 Tidak Tersedia	Rabu 5 Tidak Tersedia	Kamis 6 Tidak Tersedia	Jumat 7 Tidak Tersedia	Sabtu 8 Tidak Tersedia
Minggu 9 Pesan	Senin 10 Pesan	Selasa 11 Sudah Penuh	Rabu 12 Pesan	Kamis 13 Pesan	Jumat 14 Pesan	Sabtu 15 Pesan
Minggu 16 Pesan	Senin 17 Pesan	Selasa 18 Pesan	Rabu 19 Pesan	Kamis 20 Pesan	Jumat 21 Pesan	Sabtu 22 Pesan
Minggu 23 Pesan	Senin 24 Pesan	Selasa 25 Pesan	Rabu 26 Pesan	Kamis 27 Pesan	Jumat 28 Pesan	Sabtu 29 Pesan
Minggu 30 Pesan	Senin 31 Pesan					

Pemilik hewan memilih tanggal tersedia terlebih dahulu pada halaman reservasi tanggal grooming.

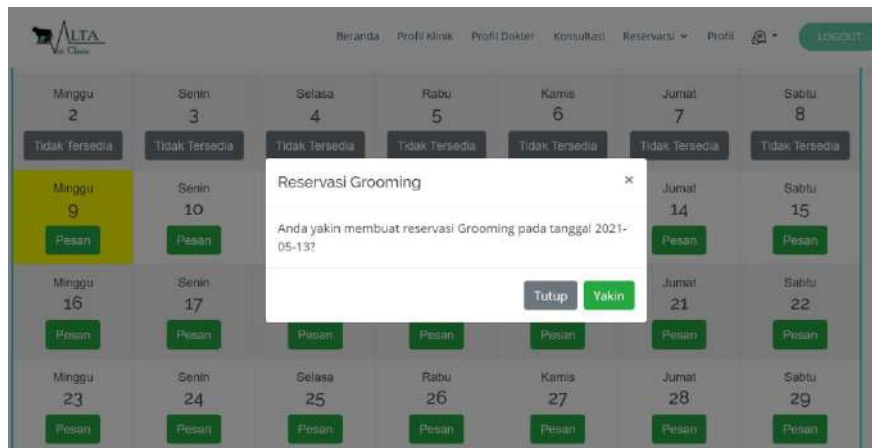

Maka akan muncul *pop up* berupa konfirmasi pembuatan reservasi dengan tanggal yang tertera. Klik tombol 'Yakin' untuk menyimpan reservasi pemeriksaan yang telah dibuat.

Setelah berhasil membuat reservasi *grooming*, akan muncul *pop-up* detail reservasi yang telah dibuat dan juga terdapat notifikasi via email yang berupa detail pemesanan.

- *Pet hotel*

Pemilik hewan memilih tanggal *check in* dan *check out* pada halaman reservasi tanggal *pet hotel*.

Setelah memilih tanggal reservasi, pemilik hewan memilih reservasi *pet hotel* menggunakan kandang klinik atau kandang sendiri.

Maka akan muncul *pop up* berupa konfirmasi pembuatan reservasi dengan tanggal yang tertera. Klik tombol 'Yakin' untuk menyimpan reservasi *pet hotel* yang telah dibuat.

Setelah berhasil membuat reservasi *pet hotel*, akan muncul *pop-up* detail reservasi yang telah dibuat dan juga terdapat notifikasi via email yang berupa detail pemesanan.

## Reservasi Pet Hotel Alta Vet Klinik

- Admin

Pada menu pilih reservasi, maka akan memunculkan pilihan pemeriksaan, grooming, dan pet hotel. Pilih satu diantara pilihan reservasi untuk mengelola data reservasi pasien (hewan).

- Pemeriksaan

TANGGAL	JAM	ID RESERVASI	ID HEWAN	NAMA HEWAN	ACTION
2021-04-24	14:00PM - 14:30PM	RP34103	AVC341027	Kukul	Layani Edit Batalkan
2021-04-27	12:00PM - 12:30PM	RP34106	AVC341028	Moci	Layani Edit Batalkan

Pada halaman reservasi pemeriksaan, akan menampilkan daftar reservasi pemeriksaan yang telah dibuat. Tombol 'Riwayat Reservasi' untuk mengarahkan ke halaman yang menampilkan riwayat reservasi pemeriksaan yang telah dilakukan. Tombol 'Tambah Reservasi' untuk menambahkan reservasi pasien.

Tombol 'Layani' warna hijau untuk melayani pasien yang melakukan pemeriksaan yang mengarahkan ke halaman rekam medis pasien. Tombol 'Edit' untuk merubah reservasi

pasien yang merubah data sama seperti langkah menambahkan reservasi. Tombol 'Batalkan' untuk membatalkan reservasi pasien.

TANGGAL	JAM	ID RESERVASI	ID HEWAN	NAMA HEWAN	ACTION
2021-04-22	14.00PM - 14.30PM	RP34101	AVC341024	Dio	Selesai
2021-04-23	11.00AM - 11.30AM	RP34102	AVC341022	Kiba	Selesai

Tampilan riwayat reservasi pemeriksaan.

ID HEWAN	NAMA PEMILIK	NAMA HEWAN	JENIS HEWAN	ACTION
AVC341018	Lise Blackpink	Hakuna	Kucing	+
AVC341019	Kelly	Lili	Anjing	+
AVC341020	Kelly	Sisi	Anjing	+
AVC341021	Dia	Loli	Kucing	+
AVC341022	Riskia D	Kiba	Kucing	+
AVC341023	Kia	a	Kucing	+

Untuk menambahkan reservasi pemeriksaan, pilih pasien terlebih dahulu yang ingin membuat reservasi.

## Reservasi Tanggal Pemeriksaan

Silahkan pilih tanggal yang masih tersedia

Mei 2021

Sebelumnya Sekarang Selanjutnya

CALENDAR						
Minggu	Senin	Selasa	Rabu	Kamis	Jumat	Sabtu
						1 Tidak Tersedia
2 Tidak Tersedia	3 Tidak Tersedia	4 Tidak Tersedia	5 Tidak Tersedia	6 Tidak Tersedia	7 Tidak Tersedia	8 Tidak Tersedia
9 Pesan	10 Pesan	11 Pesan	12 Pesan	13 Pesan	14 Pesan	15 Pesan
16 Pesan	17 Pesan	18 Pesan	19 Pesan	20 Pesan	21 Pesan	22 Pesan
23 Pesan	24 Pesan	25 Pesan	26 Pesan	27 Pesan	28 Pesan	29 Pesan
30 Pesan	31 Pesan					

Lalu pilih tanggal reservasi pada halaman reservasi tanggal pemeriksaan

### Rerservasi Layanan Klinik

Pilih layanan dan jadwal waktu sesuai keinginan anda!

09:00AM - 09:30AM	09:30AM - 10:00AM	10:00AM - 10:30AM	10:30AM - 11:00AM	11:00AM - 11:30AM	11:30AM - 12:00PM
12:00PM - 12:30PM	12:30PM - 13:00PM	13:00PM - 13:30PM	13:30PM - 14:00PM	14:00PM - 14:30PM	14:30PM - 15:00PM
15:00PM - 15:30PM	15:30PM - 16:00PM				

Setelah memilih tanggal, pilih jam reservasi pemeriksaan pada halaman jam reservasi pemeriksaan.

#### Reservasi Pemeriksaan

Apakah anda yakin melakukan reservasi untuk pemeriksaan pada tanggal 2021-05-12 jam 10:00AM - 10:30AM?

Tutup Yakin

Maka akan muncul *pop up* berupa konfirmasi pembuatan reservasi dengan tanggal dan jam yang tertera. Klik tombol ‘Yakin’ untuk menyimpan reservasi pemeriksaan yang telah dibuat.

## Tambah Rekam Medis Pasien

Tambahkan rekam medis pasien setelah melakukan pemeriksaan dan simpan!

05/09/2021 01:21 PM 3Kg 30cm

Susah makan

Diagnosa

Terapi Obat

Simpan

Setelah klik tombol ‘Layani’ maka akan mengarah pada rekam medis pasien, admin mengisi data tanggal, berat badan, tinggi badan, dan anamnesa pasien yang kemudian disimpan untuk diteruskan oleh dokter hewan.

Setelah klik tombol ‘Batalkan’ maka akan muncul *pop-up* dari aksi tombol batalkan, yang menampilkan konfirmasi pembatalan reservasi, klik tombol ‘Batalkan’ untuk membatalkan reservasi.

- *Grooming*

### Reservasi Grooming

Tambahkan reservasi pasien untuk melakukan grooming dengan dokter

[Riwayat Reservasi](#)
[Tambah Reservasi](#)

Pemeriksaan
Grooming
Pet Hotel

Show 10 entries Search:

TANGGAL	ID RESERVASI	ID HEWAN	NAMA HEWAN	ACTION
2021-05-08	RG34102	AVC341027	Kukul	<a href="#">Layani</a> <a href="#">Edit</a> <a href="#">Batalkan</a>
2021-05-08	RG341023	AVC341030	Bubu	<a href="#">Layani</a> <a href="#">Edit</a> <a href="#">Batalkan</a>
2021-05-11	RG341026	AVC341024	Dio	<a href="#">Layani</a> <a href="#">Edit</a> <a href="#">Batalkan</a>

Pada halaman reservasi *grooming*, akan menampilkan daftar reservasi *grooming* yang telah dibuat. Tombol ‘Riwayat Reservasi’ untuk mengarahkan ke halaman yang menampilkan riwayat reservasi *grooming* yang telah dilakukan. Tombol ‘Tambah Reservasi’ untuk menambahkan reservasi pasien.

Tombol ‘Layani’ warna hijau untuk melayani pasien yang melakukan *grooming* yang kemudian data masuk ke halaman riwayat reservasi. Tombol ‘Edit’ untuk merubah reservasi pasien yang merubah data sama seperti langkah menambahkan reservasi. Tombol ‘Batalkan’ untuk membatalkan reservasi pasien.

### Reservasi Grooming

Tambahkan reservasi pasien untuk melakukan grooming dengan dokter

[Riwayat Reservasi](#)
[Tambah Reservasi](#)

Pemeriksaan
Grooming
Pet Hotel

Show 10 entries Search:

TANGGAL	ID RESERVASI	ID HEWAN	NAMA HEWAN	ACTION
2021-04-23	RG34101	AVC341019	Lili	<a href="#">Selesai</a>
2021-04-27	RG34103	AVC341029	Moca	<a href="#">Selesai</a>
2021-04-29	RG34107	AVC341029	Moca	<a href="#">Selesai</a>
2021-05-04	RG341011	AVC341028	Moci	<a href="#">Selesai</a>
2021-05-05	RG341012	AVC341028	Moci	<a href="#">Selesai</a>

Tampilan riwayat reservasi *grooming*

### Pilih Pasien

Tabel Data Grooming

Show  entries Search:

ID HEWAN	NAMA PEMILIK	NAMA HEWAN	JENIS HEWAN	ACTION
AVC341018	Lisa Blackpink	Hakuna	Kucing	<a href="#">+</a>
AVC341019	Kelly	Lili	Anjing	<a href="#">+</a>
AVC341020	Kelly	Sisi	Anjing	<a href="#">+</a>
AVC341021	Dia	Loli	Kucing	<a href="#">+</a>
AVC341022	Riska D	Kiba	Kucing	<a href="#">+</a>
AVC341023	Kia	a	Kucing	<a href="#">+</a>
AVC341024	Lisa Blackpink	Dio	Kucing	<a href="#">+</a>

Untuk menambahkan reservasi *grooming*, pilih pasien terlebih dahulu yang ingin membuat reservasi.

### Reservasi Tanggal Grooming

Jika booking layanan grooming dihari yang sama harus dibawah jam 12, diatas jam 12 tidak akan dilayani. Terima kasih.

Mei 2021

[Sebelumnya](#)
[Sekarang](#)
[Selanjutnya](#)

CALENDAR						
Minggu	Senin	Selasa	Rabu	Kamis	Jumat	Sabtu
						1 Tidak Tersedia
2 Tidak Tersedia	3 Tidak Tersedia	4 Tidak Tersedia	5 Tidak Tersedia	6 Tidak Tersedia	7 Tidak Tersedia	8 Tidak Tersedia
9 Pesan	10 Pesan	11 Sudah Penuhi	12 Pesan	13 Pesan	14 Pesan	15 Pesan
16 Pesan	17 Pesan	18 Pesan	19 Pesan	20 Pesan	21 Pesan	22 Pesan
23 Pesan	24 Pesan	25 Pesan	26 Pesan	27 Pesan	28 Pesan	29 Pesan
30 Pesan	31 Pesan					

Lalu pilih tanggal reservasi pada halaman reservasi tanggal *grooming*.

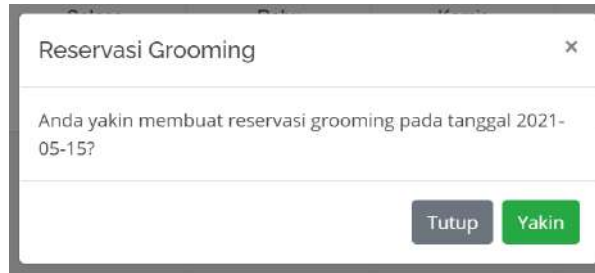

Maka akan muncul *pop up* berupa konfirmasi pembuatan reservasi dengan tanggal yang tertera. Klik tombol 'Yakin' untuk menyimpan reservasi *grooming* yang telah dibuat.

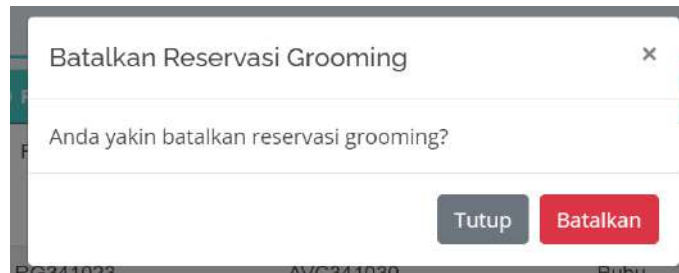

Setelah klik tombol 'Batalkan' maka akan muncul *pop-up* dari aksi tombol batalkan, yang menampilkan konfirmasi pembatalan reservasi, klik tombol 'Batalkan' untuk membatalkan reservasi.

- *Pet hotel*

ID RESERVASI	ID HEWAN	NAMA HEWAN	CHECK-IN	JAM CHECK-IN	CHECK-OUT	JAM CHECK-OUT	TIPE	ACTION
RH34106	AVC341019	Lili	2021-05-20	00:00:00	2021-05-21	00:00:00	Tanpa Kandang	CheckIn Edit Batalkan
RH34107	AVC341033	Mocha	2021-05-17	00:00:00	2021-05-19	00:00:00	Dengan Kandang	CheckIn Edit Batalkan

Pada halaman reservasi *pet hotel*, akan menampilkan daftar reservasi *pet hotel* yang telah dibuat. Tombol 'Riwayat Reservasi' untuk mengarahkan ke halaman yang menampilkan riwayat reservasi *pet hotel* yang telah dilakukan. Tombol 'Tambah Reservasi' untuk menambahkan reservasi pasien.

Tombol ‘CheckIn’ warna hijau untuk melayani pasien yang melakukan *check in*. Tombol ‘Edit’ untuk merubah reservasi pasien yang merubah data sama seperti langkah menambahkan reservasi. Tombol ‘Batalkan’ untuk membatalkan reservasi pasien.

### Reservasi Pet Hotel

Tambahkan reservasi pasien untuk memesan pet hotel dengan dokter

[Riwayat Reservasi](#)
[Tambah Reservasi](#)

Pemeriksaan

Grooming

Pet Hotel

Show  entries Search:

ID RESERVASI	ID HEWAN	NAMA HEWAN	CHECK-IN	JAM CHECK-IN	CHECK-OUT	JAM CHECK-OUT	TIPE	ACTION
RH34102	AVC341026	Clo	2021-04-24	11:15:00	2021-04-25	10:50:00	Dengan Kandang	Selesai
RH34103	AVC341030	Bubu	2021-04-26	10:25:00	2021-04-27	10:50:00	Tanpa Kandang	Selesai-Telat

Showing 1 to 2 of 2 entries Previous  Next

Tampilan riwayat reservasi *pet hotel*

### Pilih Pasien

Tabel Data Pet Hotel

Show  entries Search:

ID HEWAN	NAMA PEMILIK	NAMA HEWAN	JENIS HEWAN	ACTION
AVC341018	Lisa Blackpink	Hakuna	Kucing	+
AVC341019	Kelly	Lili	Anjing	+
AVC341020	Kelly	Sisi	Anjing	+
AVC341021	Dia	Loli	Kucing	+
AVC341022	Riskia D	Kiba	Kucing	+
AVC341023	Kia	a	Kucing	+
AVC341024	Lisa Blackpink	Dio	Kucing	+

Untuk menambahkan reservasi *pet hotel*, pilih pasien terlebih dahulu yang ingin membuat reservasi.

### Reservasi Tanggal Pet Hotel

Pilih tanggal check-in dan check-out untuk melakukan reservasi

Tanggal Check-in

Tanggal Check-out

Lalu pilih tanggal reservasi pada halaman reservasi tanggal *pet hotel*.

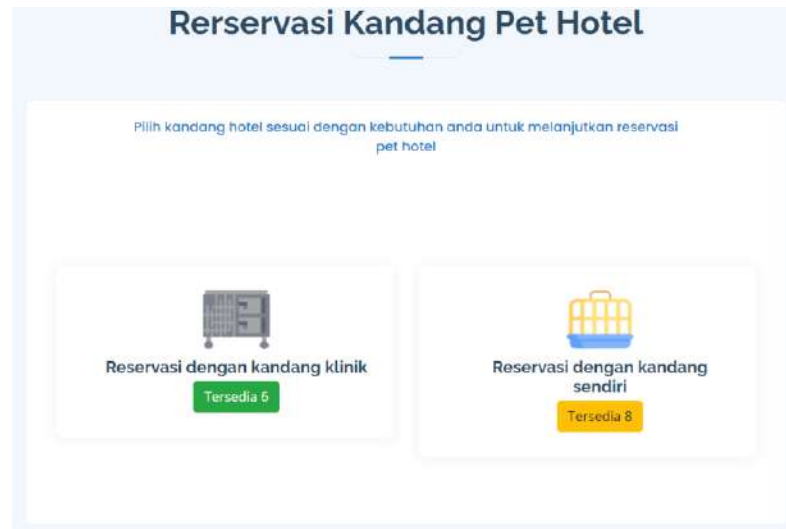

Setelah memilih tanggal reservasi, admin memilih reservasi *pet hotel* pasien menggunakan kandang klinik atau kandang sendiri.

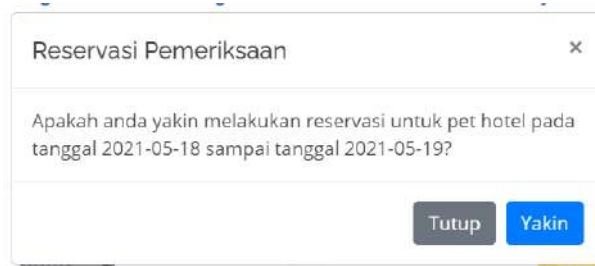

Maka akan muncul *pop up* berupa konfirmasi pembuatan reservasi dengan tanggal yang tertera. Klik tombol 'Yakin' untuk menyimpan reservasi *pet hotel* yang telah dibuat.

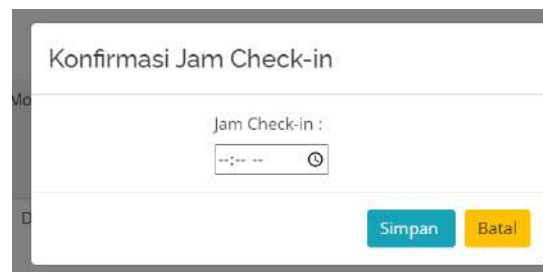

Setelah klik tombol 'CheckIn' maka akan muncul *pop-up* untuk mengisi jam *check in* pasien dilakukan.

Lalu tampilan tombol aksi reservasi akan berubah menjadi tombol 'CheckOut' yang akan muncul *pop-up* untuk mengisikan jam *check out* pasien dilakukan dan tombol 'Edit Tgl CheckOut' yang akan muncul *pop-up* untuk merubah tanggal *check out* pasien jika pasien ingin memperpanjang durasi *check out*.

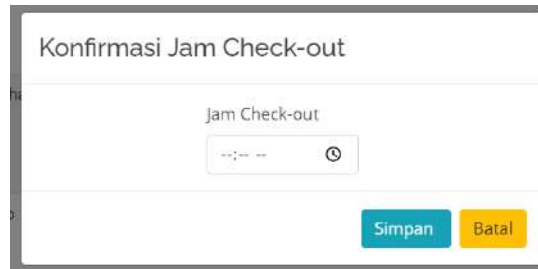

Tampilan jam *check out*.

Tampilan *edit* tanggal *check out*.

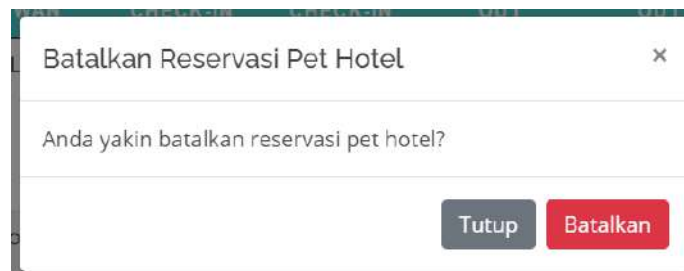

Setelah klik tombol 'Batalkan' maka akan muncul *pop-up* dari aksi tombol batalkan, yang menampilkan konfirmasi pembatalan reservasi, klik tombol 'Batalkan' untuk membatalkan reservasi.

- Dokter
- Pemeriksaan

## Reservasi Pemeriksaan

Tambahkan reservasi pasien untuk melakukan pemeriksaan dengan dokter

[Riwayat Reservasi](#)

Pemeriksaan
 Grooming
 Pet Hotel

Show  entries Search:

TANGGAL	JAM	ID RESERVASI	ID HEWAN	NAMA HEWAN	ACTION
2021-05-11	11:00AM - 11:30AM	RP34108	AVC341033	Mocha	<a href="#">Periksa</a>
2021-05-12	10:00AM - 10:30AM	RP34109	AVC341021	Loli	

Showing 1 to 2 of 2 entries Previous  Next

Pada halaman reservasi pemeriksaan, admin bisa melihat daftar reservasi pemeriksaan yang telah dibuat, klik tombol ‘Riwayat Reservasi’ untuk menuju halaman yang menampilkan riwayat reservasi pemeriksaan yang telah dilakukan, dan klik tombol ‘Periksa’ untuk menuju halaman rekam medis pasien dan dilakukan pemeriksaan pasien oleh dokter.

## Reservasi Pemeriksaan

Tambahkan reservasi pasien untuk melakukan pemeriksaan dengan dokter

[Riwayat Reservasi](#)

Pemeriksaan
 Grooming
 Pet Hotel

Show  entries Search:

TANGGAL	JAM	ID RESERVASI	ID HEWAN	NAMA HEWAN	ACTION
2021-04-22	14:00PM - 14:30PM	RP34101	AVC341024	Dio	<a href="#">Selesai</a>
2021-04-23	11:00AM - 11:30AM	RP34102	AVC341022	Kiba	<a href="#">Selesai</a>
2021-04-24	14:00PM - 14:30PM	RP34103	AVC341027	Kukul	<a href="#">Selesai</a>

Showing 1 to 3 of 3 entries Previous  Next

## Edit Rekam Medis Pasien

Ubah data rekam medis pasien dan simpan!

05/09/2021 02:28 PM  3Kg 30cm

Susah makan

Terdapat cacing dalam perut

Tidak ada terapi Obat cacing tablet

Simpan

Setelah klik tombol ‘Periksa’ maka dokter akan mengisi data rekam medis sesuai hasil pemeriksaan dan menyimpannya.

### ▪ *Grooming*

### Reservasi Grooming

Tambahkan reservasi pasien untuk melakukan grooming dengan dokter

Riwayat Reservasi

Pemeriksaan Grooming Pet Hotel

Show 10 entries Search:

TANGGAL	ID RESERVASI	ID HEWAN	NAMA HEWAN
2021-05-08	RG34102	AVC341027	Kukul
2021-05-08	RG341023	AVC341030	Bubu
2021-05-11	RG341031	AVC341031	Moong
2021-05-11	RG341030	AVC341025	Geo
2021-05-11	RG341029	AVC341020	Sisi
2021-05-11	RG341028	AVC341018	Hakuna
2021-05-11	RG341026	AVC341024	Dio
2021-05-15	RG341022	AVC341022	Kiba
2021-05-15	RG341033	AVC341026	Cio

Dokter hanya bisa melihat daftar reservasi *grooming* yang telah dibuat dan klik tombol ‘Riwayat Reservasi’ untuk menuju halaman yang menampilkan riwayat reservasi *grooming* yang telah dilakukan.

## Reservasi Grooming

Tambahkan reservasi pasien untuk melakukan grooming dengan dokter

[Riwayat Reservasi](#)

Pemeriksaan
 Grooming
 Pet Hotel

Show  entries Search:

TANGGAL	ID RESERVASI	ID HEWAN	NAMA HEWAN
2021-04-23	RG34101	AVC341019	Lili
2021-04-27	RG34103	AVC341029	Moca
2021-04-29	RG34107	AVC341029	Moca
2021-05-04	RG341011	AVC341028	Moci
2021-05-05	RG341012	AVC341028	Moci
2021-05-08	RG341014	AVC341018	Hakuna
2021-05-08	RG341020	AVC341024	Dio
2021-05-29	RG341021	AVC341026	Cio

Showing 1 to 8 of 8 entries Previous  Next

- *Pet hotel*

## Reservasi Pet Hotel

Tambahkan reservasi pasien untuk memesan pet hotel dengan dokter

[Riwayat Reservasi](#)

Pemeriksaan
 Grooming
 Pet Hotel

Show  entries Search:

ID RESERVASI	ID HEWAN	NAMA HEWAN	CHECK-IN	JAM CHECK-IN	CHECK-OUT	JAM CHECK-OUT	TIPE
RH34106	AVC341019	Lili	2021-05-20	00:00:00	2021-05-21	00:00:00	Tanpa Kandang
RH34107	AVC341033	Mochia	2021-05-17	15:15:00	2021-05-19	00:00:00	Dengan Kandang
RH34108	AVC341024	Dio	2021-05-18	00:00:00	2021-05-19	00:00:00	Tanpa Kandang

Showing 1 to 3 of 3 entries Previous  Next

Dokter hanya bisa melihat daftar reservasi *pet hotel* yang telah dibuat dan klik tombol ‘Riwayat Reservasi’ untuk menuju halaman yang menampilkan riwayat reservasi *pet hotel* yang telah dilakukan.

### Reservasi Pet Hotel

Tambahkan reservasi pasien untuk memesan pet hotel dengan dokter

[Riwayat Reservasi](#)

Pemeriksaan

Grooming

Pet Hotel

Show  entries Search:

ID RESERVASI	ID HEWAN	NAMA HEWAN	CHECK-IN	JAM CHECK-IN	CHECK-OUT	JAM CHECK-OUT	TIPE
RH34102	AVC341026	Cio	2021-04-24	11:15:00	2021-04-25	10:50:00	Dengan Kandang
RH34103	AVC341030	Bubu	2021-04-26	10:25:00	2021-04-27	10:50:00	Tanpa Kandang

Showing 1 to 2 of 2 entries Previous  Next

## 5.11 Rekam Medis

### Menu Admin

### Menu Dokter

Dokter dan admin pilih manajemen rekam medis pada menu untuk mengelola data rekam medis pasien.

### Daftar Rekam Medis Pasien

Tabel Data

Show  entries Search:

ID HEWAN	NAMA PEMILIK	NAMA HEWAN	JEMIS HEWAN	ACTION
AVC341018	Lisa Blackpink	Hakuna	Kucing	
AVC341019	Kelly	Lili	Anjing	
AVC341020	Kelly	Sisi	Anjing	
AVC341021	Dia	Loli	Kucing	
AVC341022	Riskia D	Kiba	Kucing	
AVC341023	Kia	a	Kucing	
AVC341024	Lisa Blackpink	Dio	Kucing	
AVC341025	Lisa Blackpink	Geo	Kucing	

### Daftar Rekam Medis Pasien Pada Dokter Hewan

### Daftar Rekam Medis Pasien

Tabel Data

Show  entries Search:

ID HEWAN	NAMA PEMILIK	NAMA HEWAN	JENIS HEWAN	ACTION
AVC341018	Lisa Blackpink	Hakuna	Kucing	   
AVC341019	Kelly	Lili	Anjing	   
AVC341020	Kelly	Sisi	Anjing	   
AVC341021	Dia	Loli	Kucing	   
AVC341022	Riskia D	Kiba	Kucing	   
AVC341023	Kia	a	Kucing	   

### Daftar Rekam Medis Pasien Pada Admin

Pada halaman manajemen rekam medis dokter hewan dan admin, klik tombol warna abu-abu untuk melihat detail rekam medis pasien dan klik tombol warna biru untuk menambah data rekam medis pasien.

### Rekam Medis Pasien

**moli**  
buaya darat  
Jantan

**ricus**  
oooooooooooo  
jalan jalan

#### Tabel Rekam Medis Pasien

[Tambah Rekam Medis](#)

Show  entries Search:

TANGGAL	ANAMNESIS/GK	PEMERIKSAAN UMUM	PEMERIKSAAN FISIK	DIAGNOSA	OBAT	ACTION
2021-05-25 11:27:00	muntah 3 hari, tidak mau makan, ada diare, usia 4 bulan, belum vaksin, belum occ, saudara ada yang meninggal	BB: 3 kg, T. 40 °C	mukosa pink, halitosis, kurus, dehidrasi. test kit panle (+)	panleukopenia	ampi vit dll	 

Pada halaman detail rekam medis pasien, klik tombol ‘Tambah Rekam Medis’ untuk menambahkan data rekam medis baru pasien, klik tombol warna kuning untuk merubah (edit) data rekam medis pasien, dan tombol warna merah untuk menghapus data rekam medis.

- Menambah rekam medis

## Tambah Rekam Medis Pasien

Tambahkan rekam medis pasien setelah melakukan pemeriksaan dan simpan!

mm/dd/yyyy --:-- --  Berat Badan Suhu Badan

Anamnesa/GK

Pemeriksaan Fisik

Diagnosa Terapi/Obat

Simpan

Pada halaman tambah rekam medis pasien, dokter dan admin memasukkan data sesuai hasil pemeriksaan diantaranya tanggal pemeriksaan dilakukan, berat badan pasien, tinggi badan pasien, anamnesa pasien, diagnosa pasien, terapi, dan obat. Lalu klik tombol 'Simpan' untuk menyimpan data rekam medis yang kemudian data rekam medis muncul pada tabel rekam medis pasien.

- Mengubah rekam medis

## Edit Rekam Medis Pasien

Ubah data rekam medis pasien dan simpan!

05/09/2021 03:09 PM  3Kg 50cm

Flu

Sering bersin dan mata berair

Tidak ada terapi 2 Obat Flu

Simpan

Pada halaman *edit* rekam medis pasien, dokter dan admin dapat merubah data tertera pada halaman. Lalu klik tombol 'Simpan' untuk menyimpan perubahan data rekam medis.

- Menghapus rekam medis

Setelah klik tombol warna merah, akan muncul *pop-up* konfirmasi penghapusan data rekam medis pasien. Klik tombol 'Hapus' untuk menghapus data rekam medis.

### 5.12 Mengelola Artikel

Pada menu pilih manajemen, lalu admin pilih artikel untuk mengelola data artikel.

Pada halaman artikel, akan menampilkan daftar artikel yang berhasil di post. Klik tombol warna biru untuk menambahkan artikel baru, klik tombol warna kuning untuk merubah artikel, dan klik tombol warna merah untuk menghapus artikel.

- Menambah artikel

## Tambah Artikel

Masukan judul, sinopsis, link gambar dan link sumber artikel

Sinopsis Artikel

Admin dapat data artikel diantaranya judul artikel, sinopsis artikel, sumber (link) gambar artikel, dan sumber (link) artikel dipublikasikan. Klik tombol ‘Simpan’ untuk menyimpan data artikel, maka data artikel akan muncul pada halaman utama website dan tampil pada tabel artikel.

- Mengubah artikel

**Edit Artikel**

Edit judul, sinopsis, link gambar dan link sumber artikel

Penyakit Hewan Ternak Ini Bisa Menular Ke Manusia

Memelihara hewan ternak bisa memberikan keuntungan finansial yang cukup menjanjikan. Namun, tidak boleh dilakukan sembarangan. Jika tidak dirawat dengan baik, hewan ternak dapat terkena penyakit dan menularkan pada manusia.

https://res.cloudinary.com/dk0z4ums3/image/upload/v160...

https://www.alodokter.com/penyakit-hewan-ternak-ini-bis:

Simpan

Pada halaman *edit* artikel, admin dapat merubah data artikel yang tertera pada halaman dan menyimpannya kembali.

- Menghapus artikel

Hapus Artikel

Anda yakin menghapus artikel ini?

Tutup Hapus

Setelah klik tombol warna merah, akan muncul *pop-up* konfirmasi penghapusan data artikel. Klik tombol 'Hapus' untuk menghapus data artikel.

- Tampilan unggahan artikel

## Artikel

Ulasan atau berita mengenai dunia kesehatan hewan. Jagalah kesehatan hewan anda, hewan sehat pemilik bahagia.

**Kenali Kebiasaan Hewan Peliharaan Anda**

Anjing dan kucing merupakan hewan yang memiliki banyak kelebihan. Bulunya lembut, bentuk tubuhnya menggemaskan. Sifatnya yang manja selalu ingin mengelus dan bermain dengannya. Sifat atau watak setiap hewan kesayangan berbeda-beda. Hal itu tergantung dari pribadi hewan itu sendiri atau jenisnya.

**Ini Dia 14 Hewan Peliharaan Unik, Lucu, Mudah dipelihara di Rumah dan Cara Perawatannya**

Memelihara hewan peliharaan di rumah tentunya menjadi hobi tersendiri bagi sejumlah orang. Selain mampu membuat suasana rumah menjadi lebih hidup, memelihara binatang peliharaan di rumah juga mampu membuat rumah lebih aman dan nyaman. Terdapat berbagai macam hewan peliharaan di rumah yang dapat Anda coba untuk dipelihara, mulai dari kucing, hamster, sugar glider, anjing atau puppies, berbagai

**Penyakit Hewan Ternak Ini Bisa Menular Ke Manusia**

Memelihara hewan ternak bisa memberikan keuntungan finansial yang cukup menjanjikan. Namun, tidak boleh dilakukan sembarangan. Jika tidak dirawat dengan baik, hewan ternak dapat terkena penyakit dan menularkan pada manusia.

Tampilan unggahan artikel pada halaman utama atau beranda website dengan akses pemilik hewan. Pemilik hewan dapat membaca lanjut unggahan artikel, dengan klik judul dari artikel.

### 5.13 Mengelola Profil Klinik

Pada menu pilih manajemen, lalu admin pilih profil klinik dan layanan klinik untuk mengelola data profil klinik.

- Profil klinik

## Edit Profil Klinik

Ubah data profil klinik dan simpan!

Simpan

Pada halaman *edit* profil klinik, admin dapat merubah data profil klinik yang tertera pada halaman dan menyimpannya kembali.

- Layanan klinik

### Daftar Layanan Klinik Alta Vet Klinik

LAYANAN	DESKRIPSI	KUOTA	ACTION
Pemeriksaan	Jadwal operasional pemeriksaan di Alta Vet Clinic 09.00 s/d 17.00 WIB	0	Edit
Grooming	Jadwal operasional grooming di Alta Vet Clinic 09.00 s/d 12.00 WIB	5	Edit
Pet Hotel	Jadwal operasional pet hotel di Alta Vet Clinic Senin s/d Minggu	7	Edit

Pada halaman layanan klinik, admin dapat melihat daftar layanan klinik dan klik tombol 'Edit' untuk merubah data layanan klinik.

## Edit Layanan

Ubah data layanan klinik dan simpan!

Simpan

Pada halaman *edit* layanan, admin hanya bisa merubah kuota dari layanan yang disediakan oleh Alta Vet dalam per harinya.

- Tampilan layanan klinik

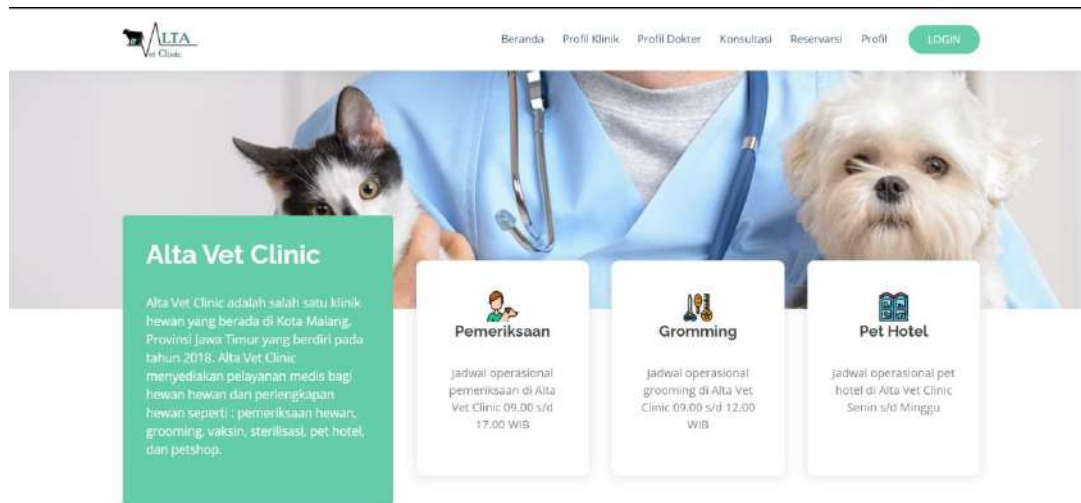

Tampilan layanan yang disediakan oleh Alta Vet Clinic pada halaman utama atau beranda website beserta informasi terkait layanan tersebut.